中華民國僑務委員會頒發登記證台教新字第一二〇號

華僑日報

香港政府明令指定刊登有關法律性質廣告之有效刊物

第三六一七號
每份零售港幣二毫

今日出紙八張

發行及承印華僑日報有限公司
總司理岑維休

電話：一八〇九二二（編輯）
四七〇五五四（中區分區）
九四七〇四八（九龍分區）
地址：中環皇后大道中廣興大廈三樓北山中合記
九龍旺角彌敦道四百六十四號

美國務卿魯斯克指出

中共威脅西亞洲不會擴大越戰

美如撤出越南將影響蘇聯處境

（法新社美國華盛頓十五日電）美國務卿魯斯克告國會議員：以彼所見，美國一旦自越南撤退，勢招致蘇聯放棄其和平共存政策。彼三月三十一日向參院遠東小組委員會作證供述，一部份內容本日始可公布。彼就美應否自越撤退一問題告該小組委員會：苟採此政策，勢使蘇聯在共黨世界內失威信及影响力。復謂：共結果非但使蘇聯完全放棄和平共存政策，抑且開越南之史達林冷戰。彼又提及中共蘇聯爭吵，並稱：蘇聯中共間勢造成自由世界極嚴重問題。但非即指中共蘇聯分裂，對美國仍然堅持希望，對越南無信心。他告德州參議員斯托克斯：「建議仍然擺在桌子上，我們仍然希望共黨們能坐台下來談。」河內和北平不願在高峰會議，我們也不會灰心。「共黨們要相信，大規模合作發展東南亞的提議不熱心，我們也不會灰心。」因爲中共虎視眈眈，美國德州奧斯丁十四日電）雖然共黨政府對美國森納統的建議，河內成爲中共蘇聯互相敵對之原因，而使兩國相爭支持河內。彼就中共一般態度發表意見：中共或不致在越南到，和平與合作之路，從來是不平坦的，可是，却很值得我們追求

（合衆國際社越南西貢十五日電）共黨游擊隊今晨伏擊西貢東北約五十哩美軍，襲彈藥運輸隊，并擊斃美顧問二人。美軍發言人稱：十二卡車於定光線外五哩中伏，直升機及俯衝轟炸機隊趕往馳援，到達時襲擊者已散去。

（法新社越南西貢十五日電）頃悉：本週越境三次劇鬥，據報越政府軍反越共分別傷亡之數，最少也在二百五百五十人以上。政府

越共游擊隊突襲

美越運輸隊擊斃美顧問二人

（合衆國際社越南西貢十五日電）美軍今晨發表報告書，即爲一俟中共成爲核子國時，俄人便將要容忍中共，否則就得與西方，謀求防衛同盟。該報告書復駁爲中共和蘇聯的分裂，似屬無可彌縫之裂痕。該委員會本年三月間舉行質詢，由國務卿魯斯克等，出席作證。該要會建議，於適當時機到來時，考慮與中共作有限度的直接接觸，主要注意於文化的活動，特別偏重單人與記者的交換。報告書係於中共二次試爆前草擬，認爲五年內，中共可發展其投發核彈本領，威脅日、菲及東南亞，入至俄境大部份地區。報告書復建議，必須堅持遏止共黨侵略。

（路透社倫敦十五日電）中共再行建議，召開各國高峰會議，商討完全禁絕核武器，據此間官員表示，英政府得離接受，蓋英政府相信，惟有在有效的國際監督控制下，循一般的及完全的裁軍協議，才能獲致核武器的削減和廢止。中共提出此議，并不是現在情況下，能有所彌補的最佳辦法。英美政府贊同十七國裁軍會議的復開，俄人已同意於聯大在紐約結束裁軍辯論後，復開上述談判。

美國會外委會報告

蘇或投向西方共同對付中共

北平重提召開世界禁核高峰會議

（路透社美國華盛頓十五日電）美國會外交委員會今天發表報告書，即爲一俟中共成爲核子國時，俄人便將要容忍中共，否則就得與西方，謀求防衛同盟。該報告書復駁爲中共和蘇聯的分裂，似屬無可彌縫之裂痕。該委員會本年三月間舉行質詢，由國務卿魯斯克等，出席作證。該要會建議，於適當時機到來時，考慮與中共作有限度的直接接觸，主要注意於文化的活動，特別偏重單人與記者的交換。報告書係於中共二次試爆前草擬，認爲五年內，中共可發展其投發核彈本領，威脅日、菲及東南亞，入至俄境大部份地區。報告書復建議，必須堅持遏止共黨侵略。

（合衆國際社倫敦十五日電）中共再行建議，召開各國高峰會議，商討完全禁絕核武器，據此間官員表示，英政府得離接受，蓋英政府相信，惟有在有效的國際監督控制下，循一般的及完全的裁軍協議，才能獲致核武器的削減和廢止。中共提出此議，并不是現在情況下，能有所彌補的最佳辦法。英美政府贊同十七國裁軍會議的復開，俄人已同意於聯大在紐約結束裁軍辯論後，復開上述談判。

美國總統下令暫停轟炸北越期待河內接納和談

（合衆國際社越南西貢十五日電）美國政府已秘密提出，停止轟炸北越，如共黨方面的態度亦有轉變，即可以停止轟炸北越。如果共黨方人士頃在此間美國，停炸在使北越有機會，接受美國總統無條件和談之議。有些美國人認爲，停炸令的頒發，在佔盛頓果未作轟炸，其於戰術北越，係與越停便決定，在何方面，宜作更在猛烈的轟炸。美海空軍奉命暫停轟襲，以估量差不多一百天轟炸東事目標所造成的損害。據美軍及大使館對上述報導，

共軍集結泰國邊境

（美聯社美國紐約十五日電）「紐約時報」星期六消息：美安全官員猜測，在人士認爲：暫時中止空襲，俾美機可以作展應增加對泰軍事援助，將泰軍造成更有效率之反游擊隊武力。華府及曼谷方面正研究此方案，擴充泰軍，改進其武器及調動泰軍至最可疑共黨滲透之地區。

（美聯社西德波昂十五日電）據日本報章消息，共軍集結泰國邊境，非律賓明邊那俄島則受共黨叛亂之威脅。又稱：暹羅現臨大危機，上述二區非無可能再演及三演南越一幕。

（法新社埃及開羅十五日電）伊官方之埃及報章今日報導：南越副總理陳文端曾通知阿剌伯聯合共和國南越準備贊同美拉票如中共停止干預南越事，美國則停止軍事行動及轟炸北越。

英女皇伉儷與甘迺迪夫人兒女

（合衆國際社倫敦十五日電）英女皇伉儷與甘迺迪夫人兒女，將偕同英政要參觀倫敦情形。風雨左起：英女皇；哈力王；甘迺迪夫人；甘迺迪幼子約翰；及英國首相威爾遜。（合衆國際社）

多國局勢險惡

叛軍襲擊美軍

韓福瑞說不容多國變成古巴

（合衆國際社多明尼加聖多明哥十五日電）美軍方人士說，叛軍襲美軍營舍，多叛軍襲美軍營舍，軍艦駛市中心，政府發動的火炮，次數激增。週五夜曾有激戰。軍府方面說，烈射擊，沿在國有流火，美國有危險性。美國勢當有危險性。美國有人士稱：美國人士稱：美國非立場王。（合衆國

夜之戰，槍炮聲，美軍分在西東興

天香樓
九龍佐敦道吳淞街140號　電話：662414　666209
西施提名教化雞　蘇東坡提名東坡肉　馮玉祥提名葷素菜
點心三道湯　腿發　南湖醋　大西瓜　蝦子鮮　炒步步高　教化塊　烤鴨　清蒸魚翅　四大冷盆　一度年華
八九碗元十席　牡丹大翅席　枝十水汽枝兩啤大益賜
乾隆名菜　西湖醋魚　鼎湖上素　隨到隨吃
大閘蟹　天天應市
名有國中　教化雞
生力大啤　每枝二十四
鴨塡　二元大
炸全鴨　每只
特價數十種菜
蟹粉炒鮑魚　西施鮑魚　蟹粉鮑魚　蟹粉鮑魚　蟹粉鮑魚
蟹粉鮑魚　蟹粉鮑魚　蟹粉鮑魚　蟹粉鮑魚　蟹粉鮑魚
蟹粉鮑魚　蟹粉鮑魚　蟹粉鮑魚　蟹粉鮑魚　蟹粉鮑魚

虎油
驅風救急・禦病回春
虎豹兄弟有限公司
轄下
永安堂萬金油藥廠出品

主要產品：[illegible]膠纖維），金三馬・雞鴨（人造絲），倉敷巴爾片（醇化樣膠），嘉連露（最新合成皮）

羊毛？麻？絲？

不。都是「可麗的絲」

最特別多彩多姿的纖維織品，有如羊毛般的毯毛，純厚及柔軟——加上容易整理的好處。有如絲般光亮及輕薄——非經水洗及穿着時難與絲分眞偽。「可麗的絲」可裁製各式衣服，如男女裝西服，便服，外套及恤衫等，花式多，色澤鮮明，耐久，經數百次洗滌，亦不褪色，是最佳結構的纖維織品。「可麗的絲」由倉敷人造絲有限公司久經研究成功製造。

KURARAY POLYESTER
KURATEX
倉敷人造絲有限公司
日本，大阪市北區梅田町8
新阪急大樓
電報掛號：KURARAY OSAKA

美國防部長宣稱 應付中共威脅 發展防空飛彈

美十年內動用百億元加強國防

（法新社美國華盛頓十四日電）美國國防部長麥納馬拉，曾告國會稱：爲對抗中共，美國發展一個爲期十年至廿年的反飛彈之彈道飛彈組織，眞是值得考慮的。麥納馬拉三月五日，在衆院軍事綏款委員會提出此建議，在今夕（星期五）才將檢查過的麥納馬拉紀錄發表。他相信此種反飛彈組織，需耗八十億與一百億美元之間。在顧然是意指中共的陳述中，他告訴此委員會謂，至一九七〇年時代，可能有一個擁有初級核子武器之軍隊的國家，對美國作核子攻擊。

（合衆國際社美國華盛頓十五日電）美國國防部長麥納馬拉在週五發表的國會證供中告衆院稱：美國如認爲維護其自身利益有必要時，不單在世界任何一地使用核子武器。雖然這是項中美國經常聲明的使用核彈政策，但際茲中共昨夜宣佈試爆第二枚核彈之時，此項聲明引起某種興趣。這一段作證由一個國防度支小組委員會紀錄下來，並經過檢查之後，則於本週五發表。麥納馬拉固曾在其他場合發表同樣的意見。國防部的立場是：在越南作戰中，雖沒有使用核子武器的需要，但美國卻不肯處在任何局勢中，轉東自己雙手。

（美聯社華盛頓十五日電）本日被露美國防部長麥納瑪拉本年三月五日在衆議院撥款委員會陳述，內謂他覺得發展出防（對付）飛彈的辦法，使美國在二十年間不受中共飛彈威脅，是「很值得攷慮的」。估計該項費用將在八十億至一百億美元之間。

華府人士譴責 中共二次核試

美重申保證對抗中共核子勒索

（中央社華盛頓十四日電）中共宣布此項新聞稿發表後，大家熟知的。一他不當參議員就已表示，明說：「現在是重申國防部長麥納馬拉，曾告國會稱：預期美蘇將談論越問題。英、美、法、加四國正式與會，以紀念四強訂約許可，美國獨立十週年。美、蘇兩時商討越局，但三十六小時的四強續也納集會不可比作四強正式會談。傳聞斯克哥欲推動俄人，商榷越南問題。據稱：美國擬舉行東西方會議，但英斯科須先應付北平政權。奧政府意欲促成四強在維也納會談，但奧國官員對此，不表樂觀。

（美聯社奧國維也納十五日電）戰時四強外長是期六在此參加奧國慶祝成立獨立條約十週年紀念。美國務卿魯斯克發表演說稱，和約既能解決戰後一切困難，維持法，合力解決其他國際爭端。蘇外長之演說，亦表示同一願望，並舉出奧國和約爲證。法外長莫雅爾及英外相史超域宣覆祝詞，說奧國政府及人民宰割無疆。

四外長在奧敘首 開非正式會議

（合衆國際社奧國維也納十五日電）四強外長今天在此開集會，是爲六年來第一次，與會人士說：預期美蘇將談論越問題。英、法、蘇四國正式與會，以紀念四強訂約許可，美國獨立十週年。美、蘇兩時商討越局，但三十六小時的四強續也納集會不可比作四強正式會談。傳聞斯克哥欲推動俄人，商榷越南問題。據稱：美國擬舉行東西方會議，但英斯科須先應付北平政權。奧政府意欲促成四強在維也納會談，但奧國官員對此，不表樂觀。

（美聯社奧國維也納十五日電）戰時四強外長是期六在此參加奧國慶祝成立獨立條約十週年紀念。美國務卿魯斯克發表演說稱，和約既能解決戰後一切困難，維持法，合力解決其他國際爭端。蘇外長之演說，亦表示同一願望，並舉出奧國和約爲證。法外長莫雅爾及英外相史超域宣覆祝詞，說奧國政府及人民宰割無疆。

戰難和亦不易

李文

戰既有困難，和亦不容易，越局變化如何？美國應採取那種對策。作者借管代籌，美國必須爭取更長時間，繼續部署，相信這是長期的戰爭局面。

美機暫停轟炸北越

美機已停止轟炸北越三天，據說這是奮森總統下的秘密命令，目的在給予河內最後機會，使得其領導者能作冷靜考慮，接納奮森總統無條件談判的建議，通過和平解決越局。美國比美國政策，美國擴大越戰，不但要顧慮北越之作戰，同時更要顧慮後方安全，前後受敵，實爲作戰之大忌。

第三、南越軍隊士氣與作戰能力殊成問題。

第四、希望亞洲自由國家派軍參戰，唯一可靠的是中國軍。但中國軍隊派出若干到南越作戰？亦屬重大問題。至於非韓紅澳軍隊，在越南作戰並不適宜，因爲對手是越共而與游擊隊，他們不若中國軍戰鬥堅強，身手靈活也。

第五、西方國家內部意見絕不一致。美國反對美國對越南政策，英國亦無眼光願越南之事，到頭來，只有美國單獨承担重任，即使力所有餘，在政略上亦殊爲脆弱。

第六、不結盟國家反對擴大越南戰爭，亦屬對美國不利的。

有此各種原因。美國非到必要時不會擴大越南戰爭的。

既不擴大越南戰爭，如何了結越南之優局，唯一可行辦法，當然是和平談判，迫使談判桌上，回復南越分治局面，美國當發覆文聲明，不外乎爲了達到這個目的，以打開當前優局而已。

第二、越戰有別於韓戰，南韓當年局勢穩，無後顧之憂。南越今日則局勢惡劣，一面是西貢政府領袖爭權奪利，喪失人民信與支持；一面是游擊隊勢力日漸增強。美國擴大越戰，不但要顧慮後方安全，前後受敵，實爲作戰之大忌。

第三、南越軍隊士氣與作戰能力殊成問題。

第四、希望亞洲自由國家派軍參戰，唯一可靠的是中國軍。但中國軍隊派出若干到南越作戰？亦屬重大問題。至於非韓紅澳軍隊，在越南作戰並不適宜，因爲對手是越共而與游擊隊，他們不若中國軍戰鬥堅強，身手靈活也。

第五、西方國家內部意見絕不一致。美國反對美國對越南政策，英國亦無眼光願越南之事，到頭來，只有美國單獨承担重任，即使力所有餘，在政略上亦殊爲脆弱。

第六、不結盟國家反對擴大越南戰爭，亦屬對美國不利的。

有此各種原因。美國非到必要時不會擴大越南戰爭的。

既不擴大越南戰爭，如何了結越南之優局，唯一可行辦法，當然是和平談判，迫使談判桌上，回復南越分治局面，美國當發覆文聲明，不外乎爲了達到這個目的，以打開當前優局而已。

和談優局

可是，和平談判優局早已形成。那就是河內與華盛頓堅持的態度很難協調。當年越南戰爭，美國擴大越戰，因爲河內眞正之企圖是支持南越游擊隊擴大取越南不利之政策。美國即使付出更大的代價，也不會在越南與共黨妥協。是爲了南越人民之自由與美國之威信。是河內與華盛頓的態度必無協調可能，何況背後還有中共之控制，蘇聯之影響。

世人相信美國不會擴大越戰。因爲擴大越戰困難太多了。

第一、美國至今未能明中共、蘇聯是否眞正分裂，在支援北越大前題下，如果中共、蘇聯實現國防合作，則美國一旦大越戰，中共、蘇聯參戰幾乎是勢所必然的。

擴大越戰困難太多

世人相信美國不會擴大越戰。因爲擴大越戰困難太多了。

第一、美國至今未能明中共、蘇聯是否眞正分裂，在支援北越大前題下，如果中共、蘇聯實現國防合作，則美國一旦大越戰，中共、蘇聯參戰幾乎是勢所必然的。

第二、美國擴大越戰，南越軍隊士氣不振，作戰能力殊成問題。

第三、美國擴大越戰，南越軍隊士氣不振，作戰能力殊成問題。

第四、希望亞洲自由國家派軍參戰，唯一可靠的是中國軍。但中國軍隊派出若干到南越作戰？亦屬重大問題。至於非韓紅澳軍隊，在越南作戰並不適宜，因爲對手是越共而與游擊隊，他們不若中國軍戰鬥堅強，身手靈活也。

第五、西方國家內部意見絕不一致。美國反對美國對越南政策，英國亦無眼光願越南之事，到頭來，只有美國單獨承担重任，即使力所有餘，在政略上亦殊爲脆弱。

第六、不結盟國家反對擴大越南戰爭，亦屬對美國不利的。

有此各種原因。美國非到必要時不會擴大越南戰爭的。

既不擴大越南戰爭，如何了結越南之優局，唯一可行辦法，當然是和平談判，迫使談判桌上，回復南越分治局面，美國當發覆文聲明，不外乎爲了達到這個目的，以打開當前優局而已。

星期論文

印度總理攻擊 中共二次試爆 反對美炸北越

（合衆國際社孟買十五日電）印度總理沙斯特星本日攻擊中共第二次核炸原子彈，但彼竟促請美國停止轟炸及干涉南越。彼告克姆林宮集會：兩方應撤出戰場，而坐於談判席上，南越問題無強將武力解決。彼同時攻擊中共作第二次爆炸，散佈核子武器。彼反對美國干涉南越，但彼未提及美國若撤出南越之後果，東南亞包括印度在內所受之危險。

（路透社孟買十五日電）本日被露美國防部長麥納瑪拉本年三月五日在衆議院撥款委員會陳述，內謂他覺得發展出防（對付）飛彈的辦法，使美國在二十年間不受中共飛彈威脅，是「很值得攷慮的」。估計該項費用將在八十億至一百億美元之間。

中共第二枚原子彈威力

與炸廣島相等

魯斯克說中共試爆無關越戰

（美聯社倫敦十四日電）美國國務卿魯斯克啓程赴維也納前對記者們說：中共第二次原子爆炸並不驚奇。他說：「我們料它將約于此時爆炸，一並謂它似爲一規模試驗。該項長久以來，中共一直在準備第二次原子爆炸。」

（美聯社倫敦十四日電）美國國務卿魯斯克說：中共第二次原子爆炸，對其目前對越南問題，並決心保護南越，並決心保護南越。

（路透社倫敦十四日電）美國國務卿魯斯克今日說：中共第二次原子爆炸，並不令人感到意外。

（美聯社倫敦十四日電）美國國務卿魯斯克啓程赴維也納前對記者們說：中共第二次原子爆炸並不驚奇。他說：「我們料它將約于此時爆炸，一並謂它似爲一規模試驗。該項長久以來，中共一直在準備第二次原子爆炸。」

（美聯社倫敦十四日電）美國國務卿魯斯克說：中共第二次原子爆炸，並不令人感到意外。

（路透社倫敦十四日電）美國國務卿魯斯克今日

拉曼指責共黨教唆印尼發動對抗大馬

七印尼人在星海岸外被俘獲

（美聯社大馬吉隆坡十五日電）拉曼總理在共黨政黨大會席上，重申大馬堅決反共政策，并警告表示，英屬馬基地，仍須維持，以協防大馬抵抗印尼及其同盟的侵略。他指斥共黨教唆印尼，對馬採取敵對行動，以迫馬離立自北起至寥，以迫馬抵非律賓的防線。印尼對抗大馬，純屬共黨主使而致。

（法亞社大馬吉隆坡十五日電）馬總理拉曼昨向一千名巫統青年代表發言稱：印尼總統蘇加諾非得到共黨之准許，即不會與大馬談和，亦不會與大馬恢復外交關係，此亦即言，印尼之對抗政策仍將繼續。拉曼謂渠此次在東京未能與蘇加諾晤面，決無失望之感，蓋渠深知蘇加諾之為人，此類反復行徑，過去不知有多少次。拉曼斷定印尼受共黨操縱，蘇加諾要和談必須先獲共黨首肯。

（法新社大馬吉隆坡十五日電）此間國防部今日宣稱：七名印尼人於星期四晚在星加坡海岸外為一艘巡邏艇俘獲。該等印尼人於被獲時，係分乘兩艘，正前往馬來亞大陸，同時據報有其他兩名印尼人昨日在柔佛之丁提地區自動投降，相信此為二月廿六日登陸該區之一組印尼人之最後兩人。

新加坡巫人約百名集馬京巡行

籲請大馬政府廢新加坡憲法

要求拘捕星總理李光耀

（法新社大馬吉隆坡十五日電）來自新加坡的馬來人約一千人今天籲請大馬政府廢止新加坡憲法，並拘捕李光耀總理。他們將呈示作示威遊行，抗議李氏最近反馬來亞論。據稱：馬來人，一部認為與印人，均非土著，當從外移入馬來亞。示威者要求中央政府，採取嚴厲手段，對付新加坡人民行動黨。示威者喊口號，指責馬來西亞有受人顧覆之虞，且馬來人受人民行動黨的壓迫。

（法新社大馬吉隆坡十五日電）此間國防部今日宣稱：七名印尼人於星期四晚在星加坡海岸外為一艘巡邏艇俘獲。該等印尼人於被獲時，係分乘兩艘，正前往馬來亞大陸，同時據報有其他兩名印尼人昨日在柔佛之丁提地區自動投降，相信此為二月廿六日登陸該區之一組印尼人之最後兩人。

橫須賀日海軍官兵七百餘人食物中毒

（法亞社東京十五日電）橫須賀基地上日海上保安廳某訓練單位官兵七百五十人最近咸感腸胃中毒，一般相信係生魚內所含細菌作祟，內七十七人中毒情況較為嚴重，現已在基地醫院內療治。

廖文毅由日返台

響應蔣總統偉大號召歸來的廖文毅，於十四日晚十時由東京飛機返國，參加反共大業。國民大會秘書長谷正綱（左）與台灣省議會前議長黃朝琴（右）在機場熱烈歡迎。（中央社）

錫蘭政府準備限制共黨國家人民入境

南斯拉夫人為唯一例外

（法亞社錫蘭新德里十五日電）錫蘭知是否取得入境簽證，上述新規定，並不政府已秘密通令其駐於各個共產國家之使館，嚴其嚴密調查申請赴錫人士之背景，並機量限制入境之人數，凡錫蘭領使館本身所無法確定之案件，可請就近鄰邦國家之外交人員協助調查，所有申請入境者，

旋風海嘯蹂躪東巴

喪生可能逾五千人

（法新社東巴基斯坦達卡十四日電）據星期六發表之官方數字，東巴基斯坦八個地區中坦因受旋風侵襲造成之死亡，已增達一千四百三十五人。發言人謂：由於交通恢復，得以接獲更多消息之故，傷亡數字現仍增加中。

（合衆國際社巴基斯坦達加城十五日電）本週三東巴基斯坦八個地區中遭受旋風襲擊，發生海嘯成災。政府所派出的調查專員飛往在距離此間以南一百五十英里的巴里沙爾地區偵察兩次，俱不見有人踪跡。據報，這個地區災情特別嚴重，海浪十尺高，旋風時速達一百英里。

（法新社東巴基斯坦達加城十五日電）本週三東巴基斯坦受旋風襲擊，發生海嘯成災。政府所派出的調查專員飛往在距離此間以南一百五十英里的巴里沙爾地區偵察兩次，俱不見有人踪跡。據報，這個地區災情特別嚴重，海浪十尺高，旋風時速達一百英里。

印抗議中共部隊滲入印境半里

印巴停火談判繼續進行

（法新社印度新德里十五日電）此間官方今天指責中共部隊曾滲入印度境內半里，並拘捕印度人民行動黨。示威者要求中央政府，採取嚴厲手段，對付新加坡人民行動黨。示威者喊口號，指責馬來西亞有受人顧覆之虞，且馬來人受人民行動黨的壓迫。

喜

結婚啓事

次男 啓彬
三女 愛麗 已於一九六五年五月十五日在加拿大吐侖多市聖巴斯天主教堂舉行婚禮謹此敬告

諸親友

鮑達夫
吳文植 謹啓

瑞興百貨有限公司徵聘售貨員職員

本公司爲擴充業務需要，茲誠聘貨場管理員及男女售貨員共十五名。年齡廿歲以上，熟諳英語及多種方言有售貨經驗者，優先錄用。有意者請詳書履歷附半身近照，寄香港郵箱弍二捌號人事部，當另函約洽。

昨日本行香港分行開業辱承

各界友好
同業先進 惠臨指教並錫多珍曷勝感荷特此鳴謝

大華銀行 謹啓

董事主席 拿督 黃慶昌
董事兼總理 黃祖耀
董事 陳清吉 何招興 陳文確 黃卓善 柯進來 柯子平
新加坡總行 總經理 柯子平 副總經理 張保光
香港分行 經理 王伯全 經理（業務）彭賢贊

港九最新型一價百貨商店

瑞興

百價有限公司

法國巴黎 模特兒

（由著名時服專家）
（嘉雲夫人領導）

☆後天抵港☆

（定期本月十九日下午一點半至兩點半。）
在九龍新瑞興公司舉行。不收門券。

歡迎參觀。

時裝表演

（一之裝時出展及兒特模爲圖）

屬徇免以觀參臨駕早請時屆

荷李活道27號大單邊

樓高八層，電梯上落，商樂住宅，面積特大快將完成，分層出售，九九九年，照價九折洽購處：兆昌行，或電洽本公司四樓，電話二四一四三八
康昌僑業有限公司 電話：四四五〇四四

香港法律彙編

華僑日報出版

全套四百元長期讀者八折優待

專家翻譯包羅萬有
覓錢案頭查閱便利

嘉榮工廠大廈

新蒲崗彩虹道五芙街（大地村對面）

特價廉售

建至十三樓快將完成

面積：3,300至14,000方尺
每尺約三十元

巨型客貨電梯三部
五年分期 平過付租
詳細辦法歡迎面洽

接洽處：
基利有限公司 電話：228641
安華建築有限公司 電話：850002
致明置業有限公司 電話：240011

振發工廠大厦

新蒲崗七寶街八達街三面大單邊

建築完成 快將入伙

特價 租售

60個月分期付款

大生銀行有限公司地產部
香港文咸西街五十號 電話445018

聖源置業有限公司
總轄遠中銀行大厦十三樓 電話237191

再發建築有限公司
永樂西街140號 電話447718

美國新發明藥物

撲滅皮膚痕癢

面部及身體之皮膚病最爲難看。如患上癰疽、面癤、紅腫癤、湿疹等，用「尼克舒到」皮膚膏，能於數分鐘內停止痒痛，快速結痂，爲治療之本，使皮膚恢復清潔平滑。請即到藥房購取「尼克舒到」皮膚膏，使皮膚恢復平滑。 (2)

華僑晚報
分類廣告
每天一元
費用廉
收效大

協和大厦

官塘協和街
（空軍宿舍對面）
13A 巴士直到門前

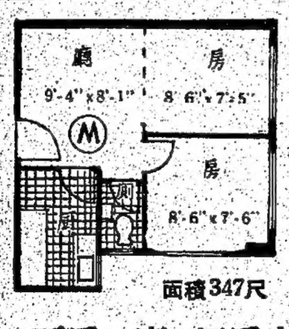

面積347尺

一次過付款 $ 13,600
另退回租息 — 1,360
祇售 $ 12,240

80個月分期付款免首期
建築期內免利息……月付 $ 187.5
完成後……月付 $ 292.5

兩房一廳·梗房唐樓
347尺……每尺 $ 35.2 建至二樓·年尾入伙

中央建業有限公司

香港：雪廠街球麥大厦404室 電話：234600 231067
九龍：彌敦道奶路臣街口 胡社生行大厦 電話：851734
或地盤辦事處·假期照常·

天順（香港）有限公司

尖沙咀重慶大厦A座四樓電話：669976

長寧大厦 灣仔莊士敦道25—35號

十月入伙

步行十分鐘即到中環，地庫四千餘尺，舖位連閣樓合各行業。二樓以上全部住宅。

何東產業有限公司

租售

十年付款

HOTUNG ESTATES LTD.

長康大厦 旺角水渠道3—13號

有入伙紙

舖位連閣，合各行生意
樓上全部高尚住宅
所餘無多，欲購從速

洽購處 九龍 彌敦道東樂戲院 電話812831
水渠道3—13號地下 電話807701

飲吉牌

金輪酒

美味正宗酒
送禮佳品

華南酒莊
香港上環德輔道一六號
電話：四二八七六二
紅磡機利士路二六號
電話：六二八一〇四

理主店酒大華麗美

機場飯廳

正宗

潮州菜

郊遊憩息
泊車方便
喜慶宴會
歡迎預定

現貨工廠出售

深水埗新型工廠大厦由二千呎至萬呎水電俱全即可入伙只餘四五樓及地下分期付款電八一二六二〇或八壹一五六五洽

兒科 婦科 內科

伍卓琪

新址九龍光華大厦五樓A電梯樓
電話七三〇六五七〇七

本公司爲增加服務顧客起見，特別舉行，意大利新出品，「閃色尼龍草」

（編織示範）

由本月十七日至廿一日，每日下午三點至六點，在九龍新瑞興公司地庫毛冷部舉行示範

歡迎駕臨參觀。

起日八十月五由司公本行舉·日一卅月五至（週覽展品商國法）

特別推出法國名廠出品
各種新出貨品種類繁多

大昌

星期售樓

萬餘元起　現貨大單邊　定金一成 五年付款

本港新聞

求職青年男女注意加入
職業訓練中心

設有十五項職業訓練課程可收千人
不收學費只收入學手續費四十八元
本月二十日由戴麟趾總督主持揭幕

（特稿）香港有無數失學的青年男女，又無法學得一技旁身，故此在社會上很難找得適當的職業，當你與此等青年交談時，你會發覺他們對香港各行業的職位認識很少，他們既缺乏技藝亦無經驗，他們不知道他自己需要的工作，亦不知那種工作是適合他們去做，他們所關心者是希望找到一份固定的職業。

如果你問他們能做什麼事，通常的答覆是「任何事都可」，但實際上他們是一無所知，他們是急切找尋工作，如爭取得一些金錢，使他們的家庭每餐膳食可以有數多的餘粟，或擺離街邊及天台的小木屋，有足够的床位。

此等失學的男女青年，他們通常能找到的職業，是到餐廳、酒樓、工廠或小商店去做學徒或練習生，在那裏他們解決膳宿問題，同時還有少許零用錢，如果沒有家庭負担的話，還可以做下去。

事實上，此等青年如能予以適當的職業訓練，他們在完成一年的職業訓練課程後，會找得適當固定的職業，收入也大有增加。

香港各慈善福利工作社團，在港府及社會福利署鼓勵之下，紛紛舉辦有許多職業訓練班，去適應此等青年的需求，其中規模最龐大，辦理最有成效者，首推信義宗世界服務處，他們於五年前已從事此類的訓練工作，漸漸擴充至有四百學生，分別在十九班，學習各項不同的職業課程，他們在觀塘工業區最近落成一座全遠東最新式最龐大的職業訓練中心，該大廈樓高五層，建築費逾港幣二百三十萬元設備費價值五十萬元，可容學生一千人，舉辦有十五種職業訓練課程，分為機械、木工、打字、裁剪、酒店侍應生、攝影、噴油漆、家政等實用課程等，全是為培養他們謀生的技能而設。

上述各課程，除酒店侍應生是半年畢業外，其餘均是在短短一年內，便可出來應世，此種職業訓練學校將來對數以千計的青年以及他們的家庭，均有極巨大的影响。

據觀塘職業訓練中心校長羅文生稱：此等學生入學的資格是年齡在十五至廿五歲之間，家境清貧，每個家庭平均一人的每月收入不超過六十元，如選讀機械，木工，裁剪，攝影，家政，噴油漆等可以小學畢業程度入學，讀酒店侍應生課程者有英文中學F三程度，學打字者則須有英文學F五程度。

該訓練中心不收學費，但須繳交入學費四十八元，可分三期繳交，家庭清貧者，可減免，信義宗世界服務處免費供給制服，書籍及予每個學生免費向無能力者，可減免，信義宗世界服務處免費供給制服，當他們完成訓練時，可獲發給醫療服務，當他們找尋工作，可獲發給畢業證書，及協助他們找尋工作。

此新訓練中心的設備，可以算得是在本港同類的學校，及得上第一流新式設備，無論是打字機，機械，家政室，攝影黑房冲晒放大器材，衣車等均頗完善，特別是酒店侍應生訓練班，設有第一流酒店的房間模型，又有設備良好的廚房、餐廳、露天花園茶座。

他們訓練的課程包括有一般機械，冷氣工程，電工，噴油，木工，製鞋，速記打字，中國式會計，英文式會計，裁剪縫紉，織造，家政，及育嬰常識等，課程是中英文教導，此外所有學生均須參加科名叫「中國文化」使學生對本國文化有一些知識，及可閱讀中文報章等。

如欲申入觀，職業訓練中心，接受訓練，可到觀塘業展道「觀」職業訓練中心，或逕函該中心校長收，即可寄給有關詳細章程及報名表格等。

協助信義宗世界服務處建立官塘職業訓練中心的捐款來自世界各地政府，機構及私人，包括有美國政府，香港政府免費撥地，信義宗親世界聯會設世界難民中的難款，瑞典信義宗聯會全國委員會，法國福音救世會，英國牛津救濟飢餓委員會，西德勞功及社會事務部，丹麥友人美國米歇里信義宗親會，以及許多香港海外私人捐助。

觀塘職業訓練中心將於本月二十日星期四下午由港督戴麟趾爵士主持開幕禮。（亮）

觀塘職業訓練中心：（上）烹飪班、（下）機械班。

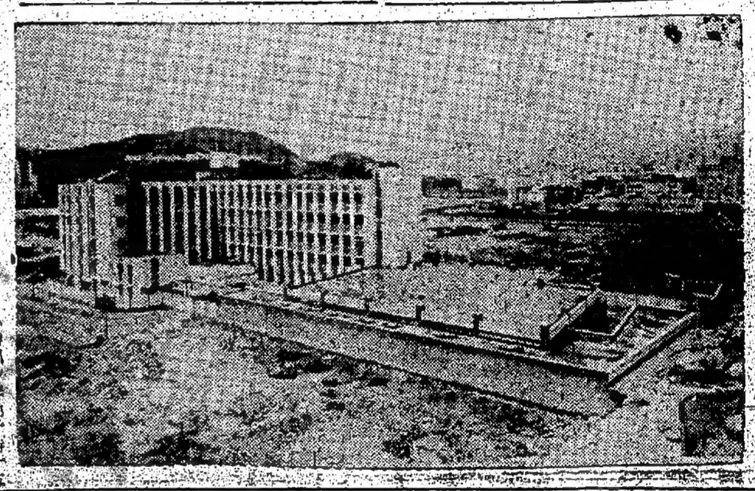

觀塘職業訓練中心全貌

雨中路滑
的士衝下驚險百出

（特訊）昨晚十時十五分，灣仔大道東與聖佛關士街路口發生一宗的士自聖佛關士街駛下，由於天雨路滑，且路面傾斜，以致失控控制，自斜坡俯衝而下，驚動行人，無不一把冷汗。

該的士車牌HK四九××號，當時載客者光明街後空車沿聖佛關士街駛下大道東，因為聖佛關士街路面相當傾斜，故在失事的一剎那間，俯衝而下，大有再翻出車輛頻繁的大道東之勢，幾頭驚險非常，當該的士衝過聖佛關士街後，在此緊急關頭，司機急忙轉駛，才不致衝過馬路，否則後果不堪設想，結果，只是有驚無險，失高的士後來安然離去。（亮）

前危樓住客一千餘戶
劃計金租付預加參願
除扣內年十在金租付預

（特訊）徙置事務處業已開始邀請現居於安置區內之前危樓住客，參加預付新區居住單位租金計劃。

在過去數日中，徙置事務處已發出通函約四、七四〇封與此等住客，邀請彼等申請預付租金以期立即獲得徙置。

參加者將獲徙置於十六層高之徙置樓宇內位於東頭第一座，已於去月落成。

預付新區居住單位租金計劃之梗概係載於去年九月十六日在立法局提出之「管制權宜屋宇所居民徙置及政府廉租屋宇政策之檢討」白皮書中。

預付款額為每名成年人四百元及每名十歲以下之兒童二百元。預付之款項得於租約最初十年作為每月租金扣除。

徙置事務處發言人昨日（星期六）稱：該計劃之初步反應極為懇意，雖然收信者得在五月三十一日前辦理申請，但至目前為止已有一、二六七戶表示願意參加計劃。

至昨日正午時，已有八三戶預付租金七四二、四〇〇元，現正將東頭新區十六層高新大廈內之居住單位，分配與彼等。

居住單位之分配係採取先到先得辦法，預料在本週末時，最先獲分配居住單位之三八三戶，將會忙於佈置新居以便遷入。

各界人士如係已非鉅樓之舊住客，現居於安置區內而仍未有徙置白咭及可能未收到上述函件邀請參加該計劃者，應往何文田培正道徙置事務處總部僧寮屋取締部與徙置事務官接洽，或前往佛祖坪埔香港徙置寮屋取締部與徙置事務官接洽。

任何危樓住戶，如將來會受建築法例第十八節規定之封閉令影响者，亦可參加此項計劃。（辛）

醉漢表演跳樓

（特訊）醉漢表演跳樓，造成一場虛驚。

男子曾瑞，卅七歲，住九龍窩水李坑部屋村徙置大廈A座六六×號四樓，在一場酒後，與人口角，忽表演跳樓，當時樓下人群擁擠，以防意外，幸未發生意外。（亮）

科管會在週一
三位專家演講

三位國際著名科學家就先進國家科學管理趨勢問題，發表演說。

上述三位著名人士，保上週在東京出席國際科學管理協會第一屆會議後，路經香港返國之科學管理專家中一部份人士。

該三位專家為現已退休之美國通用電氣公司訓練事長哈登德，史密迪先生，國際科學管理事會秘書長布魯恩先生及澳洲科學管理協會會長席尼先生。彼等之聯合講題為「歐美及澳洲各地之科學管理趨勢」。

史密迪先生將鳴鵑述科學管理在美國之發展，以及美國企業界人士，在歐洲各國情形。同時，布氏將說明東歐各國對科學管理認識日趨之原因。

席尼先生將述及澳洲人士如何對歐美之現代管理方法予以修改，使之適應環境以供己用。

演講定於下午五時四十五分，在香港科學管理協會講堂開始，演講完畢後，將舉行鷄尾酒會，該協會理事會理事及各委員會委員，將在十七日中午招待路過本港之各地科學管理領袖午餐。

港島兩區部份樓宇
下週停供水六小時

（特訊）為利便接駁柴灣道一條直徑十八吋水管之工程起見，港島柴灣區之若干樓宇，將於下星期一下午十時，至翌日星期二上午四時，暫停供水。

受影响之樓宇為柴灣新區之A、B、C、D、E、F、G、H、及J、K、L、M座，柴灣新區職員宿舍，柴灣新區工廠大廈，柴灣官立小學，柴灣新區K座側之服務站，柴灣第二內地段（德勤有限公司），柴灣第四內地段（長江膠廠廠第二分廠），柴灣第廿五內地段（聯發塑膠廠），長勝建築公司建築地盤，柴灣新區徙置大廈一至八座，哥連臣角中華教案所，哥連臣角殯葬，及小西灣空軍站。

西營盤區有三條街道之若干樓宇，亦將於下星期二下午十時至翌日下午四時，暫停供水，以便安裝兩條三吋與一吋半T型水管以及接駁第一街八及十號兩受影响之樓宇為第一街二至五十六號，第二街一至五十五號。（辛）

田首賞手

（一九五一年五月十六日）

司之事業收買此一條件，各股東亦一致表示反對。

△立法局今下午舉行會議，通過七項要案，其中值得注意者為「新聞出版刊物管理條例草案」。

△今據香港居民人士指出：近來天氣不常，居民對飲食容衣偶一不慎，即招致疾病。又據指出：本港肺癆之威脅迫未稍減，本年首四個月內，發現肺癆症共四千餘宗，死亡者竟達三分之一。醫務當局發表截至五月五日之統計，肺癆症共四千五百九十四宗，死者共一千二百七十八人。

△昨今兩日，中區警察搜捕流中國平話道中一帶流氓，拘捕阻街女郎十六名，其中一名自稱年僅十六歲，乃經中央裁判署兒童法庭，並由官方送醫院檢驗骨齡，以確定其準確年齡。

△今據有關方面透露，近新界邊境警署，曾召開第四十九次股東年會，討論事項主要問題乃對政府交涉有關租用碼頭租約等，對安牧入繳專利稅問題作條件過苛，約等，對安牧入繳專利稅問題為條件過苛，表為常見。

△天星小輪公司今假座尖沙咀天星碼頭舉行股東年會，討論事項主要問題乃對政府交涉有關租用碼頭租約等，對安牧入繳專利稅問題為條件過苛，表為常見。

大兵刦的士
駕車撞大板
結果兩兵逃去未獲

（特訊）山頂馬站附近，司機發覺兩人尾來眼去，心知不妙，即停車調頭，索取車資。

前面管制服者動手挾其頸項，後面水兵搶其財物，然後物司機推下車，開車向前逃去，但在不遠處撞山，全車翻轉。

兩水兵向樹林逃去，司機負傷追踪，見車翻於路上，即向警方報案。

警員趕至，兩水兵踪跡已渺，乃將司機送入醫院。據調查兩水兵，至發搶時，母尚未錢獲。

該司機羅德五十歲，被搶去現款十五元，手表一個。（雨）

英國週
明年三月在港舉行

（特訊）「英國週」將於明年三月三日至十二日，在港舉行。目的在乎促進出口貿易。

「英國週」是由皇家貿易委員會，本港英國商務專員處，香港政府，香港總商會及香港工業界聯會所贊助。

這個「英國週」將包括下列五個獨立而又相有關連的部份。

（甲）在港九購物區的各大商店推行促進銷英國貨。店主可免費獲得能代表英國性的打算設立櫥窗陳列品，來供陳列。

（乙）在大會堂舞蹈展出英國潤製品，這展覽會是設計為一個戲棚，商店不許設立攤位。場中包括一個美術工藝品室及模型室各式設計品。

（丙）在大會堂陳列各國片與模型，展示英國與香港間的商人合作情況。

（丁）在英建中的海運大廈，展出英國高質素的照明工程及技術。這個展覽是由以香港大學教育為目的的一個獨立委員會舉辦，對此有興趣參加的商號將不久接獲通告，有更詳細資料。

（戊）屆時有一系列活動，包括文化，攝影，藝術粉畫，雕塑及電影等方面，務令妙成推銷貨品有氣氛背景。

元朗校際幼童遊戲賽
眞光拔臣膺冠軍

（特訊）元朗區校際幼童遊戲賽主辦之元朗西區棒球隊，於昨日下午四時在元朗圓頂山舉行，是日得冠軍者為眞光拔臣，全場四人三足，（八）持傳球，（七）頂換跨下傳球，（六）拾豆袋擲遠，（五）放豆袋跳欄，（四）接豆袋投桶，（三）換人比賽，（二）時間由上午十時開始，有下列各項：（一）三人三足，（二）換人三足，（三）拾豆袋擲遠，（四）放豆袋投桶，（五）傳球，（六）跨欄，（七）頂換跨下傳球，（八）持棒繞圈等。

是日出席觀賽者有大埔區校際幼童遊戲比賽主辦者，元朗區公所，元朗區議會，元朗區議會主席，元朗區議員保持人士，元朗區議員保持人士，元朗區議員保持人士

本港新聞

高院接納破產管理官申請
頒發調節令
廣東信託商業銀行債權人毋須召開會議
法庭仍保留本案處理權

（特訊）在警御森嚴，氣氛肅穆下，高院昨晨批准頒發「調節令」，使廣東信託商業銀行近十萬餘名債權人，在清盤程序中，毋需召開債權人會議。但法庭仍保有處理該案之權力。破產管理官謝臣向法庭提出「調節令」申請時，指出：廣東信託商業銀行存戶總數合計十萬零三千五百四十四戶。

樂由高院署理副按察司林佛士聆訊。財政司由奧平律師代表出庭，破產管理處由文勞及勒何兩檢察官代表，山度納第大律師代表A DULFOMARIN VESSTMLNT COMPANY，廣東信託商業銀行債權人共二百零八名，由何新權律師轉請女王御用大律師貝納祺及應子明大律師代表，資比得律師代表廣東信託商業銀行董事局，鍾蒙均律師代表廣東信託商業銀行人員傍聽，胡禮大律師代表部份債權人。

昨晨開庭後，破產管理官謝臣親自出庭，提出「調節令」申請，指出：已被清盤之廣東信託商業銀行，於申請清盤時，共有存戶十萬零三千五百四十四戶，計開：儲蓄存款五萬一千一百四十六戶；兌換儲蓄存款三千三百八十四戶；特種存款四百六十四戶；轉職定期存款二百五十戶；定期存款二萬八千五百五十一戶；來往存款一萬六千七百一十二戶；總計存款三千零三十戶；來往存款一萬六千七百一十二戶；定期存款二萬八千五百五十一戶；以支持其說。謝氏陳述完畢後，代表財政司出庭之奧千本檢察官起立，向法官表示「支持謝臣所提出之申請」。

廣東信託商業銀行存戶十萬三千餘戶

麼子明大律師陳詞不同意頒發調節令

等人名字，並請傳譯官在庭外四周高呼上述人名，惜均未見應召出庭。

法官聆取破產管理官謝臣所提「調節令」申請理由及有關方面之意見後，裁定批准頒發「調節令」。

時稱：本席根據公司法例第二二二條A（一）項規定，認為「調節令」之申請，應予批准。

法官繼稱：本席對破產管理官謝臣所提出申請，「調節令」之申請，表示完全滿意，因此，該項申請，應得批准。但法庭對該案有關問題，仍保有其處理之權力。

法官隨即宣佈法庭，全部程序，暫告分段完畢。

何新權律師語記者辦理手續進行上訴

財政司申請書中第四、七、八段所載。」

何新權律師並稱：廣東信託商業銀行債權人聯合會，經於五月十四日獲得壯圍註冊官批准註冊，成為合法組織，今後當可公開活動。

何律師復出示該會之法律註冊證明書，證明書中所載，該會之註冊地址為：九龍彌敦道高譚酒店T十一號房。（修）

麼子明大律師陳詞：「本席代表廣東信託商業銀行二百零八名債權人之麼千明大律師機向法官陳詞，聞為：就目前階段而言，彼不能同意破產管理官「調節令」之申請，蓋有關該案之上訴，刻仍在進行中。

主審法官在法庭內先後高呼黃國強、李清平等人名字，並請傳譯官在庭外四周高呼上述人名，惜均未見應召出庭。

法官聆取破產管理官謝臣所提「調節令」申請理由及有關方面之意見後，裁定批准頒發「調節令」。

時稱：本席根據公司法例第二二二條A（一）項規定，認為「調節令」之申請，應予批准。

法官繼稱：本席對破產管理官謝臣所提出申請，「調節令」之申請，表示完全滿意，因此，該項申請，應得批准。但法庭對該案有關問題，仍保有其處理之權力。

法官隨即宣佈法庭，全部程序，暫告分段完畢。

何新權律師語記者辦理手續進行上訴

代表該銀行二百零八名債權人之麼千明大律師機向法官陳詞，聞為：就目前階段而言，彼不能同意破產管理官「調節令」之申請，蓋有關該案之上訴，刻仍在進行中。

主審法官在法庭內先後高呼黃國強、李清平等人名字，並請傳譯官在庭外四周高呼上述人名，惜均未見應召出庭。

法官聆取破產管理官謝臣所提「調節令」申請理由及有關方面之意見後，裁定批准頒發「調節令」。

時稱：本席根據公司法例第二二二條A（一）項規定，認為「調節令」之申請，應予批准。

法官繼稱：本席對破產管理官謝臣所提出申請，「調節令」之申請，表示完全滿意，因此，該項申請，應得批准。但法庭對該案有關問題，仍保有其處理之權力。

法官隨即宣佈法庭，全部程序，暫告分段完畢。

斧山道昨晨撞車
駕電單車者被撞倒
當場為火油車輾斃

（特訊）昨晨十時半，一男子駕電單車沿九龍城彩虹道，駛經斧山道時，與迎面駛來之火油車相撞，死者拋離地上，被火油車輾斃。死者姓名地址及身世不詳。（江）

（特訊）昨午十二時半，石澳道風門坳一輛綠色M.G跑車駛下斜坡時，突失控制，全車翻倒，駛經男子被困車內，後由消防員救出，送院救治。（江）

存款六千元無着落
老婦丘秀痛哭高院

九時十分左右，一女存戶伏在高院外哭聲痛哭，記者上前探訪時，這中區警司奇雄夫干涉，企圖將及新聞處勢兩到高院門前，協助記者探訪。

記者之「記者證」取去，後得新聞官孫元壯交涉後，事始平息。

痛哭之老婦名丘秀，六十二歲，住大道西三四一號四樓床位，去年九月，丘將六千元存入「廣託」之四區分行，因不能取回，故悲痛欲絕。

十時許，「廣託」案審訊已告一段落，一切恢復正常，在庭內外，加派之警員，亦告收隊。（江）

澳門衛生廳
擬定一星期內街頭注射地點

（澳門特訊）澳星期內之街頭注射地點，由本月廿日起，展開防疫運動，但根據衛生當局統計，由本年正月起至目前止，已注射人數共五萬多人，由本月三日至上週止，注射人數共三萬五千多人，衛生當局認為未如理想，故再度呼籲市民，迅速接受注射，以防霍亂症發生。當局已擬定一個門衛生當局，由本月廿三日起，展開防疫運動，但根據衛生當局統計，由本年正月起至目前止，已注射人數共五萬多人，由本月三日至上週止，注射人數共三萬五千多人，衛生當局認為未如理想，故再度呼籲市民，迅速接受注射，以防霍亂症發生。當局已擬定一個門衛生當局，由本月廿三日起，展開防疫運動，但根據衛生當局統計，由本年正月起至目前止，已注射人數共五萬多人，由本月三日至上週止，注射人數共三萬五千多人，衛生當局認為未如理想，故再度呼籲市民，迅速接受注射，以防霍亂症發生。當局已擬定一個

本年四月份

水道	港務處
澳門進出	昨發表本年四月份從澳門進出港，乘大船去七萬四千〇八十三名，乘小船去一萬九千〇八十名。是日由澳門往香港，乘大船去七萬四千〇八十三名，乘小船去一萬九千〇八十名。是月旅客由香港來澳，乘大船者七萬〇八百名，乘小船者二萬七千五百一十九名，共九萬八千三百一十九名；是月進口旅客比出口者多一萬七千二百一十六名。
旅客統計	澳民政廳昨發表一項統計，本年正月份從澳門出境旅客數共五萬多人，比去年同期增加三萬五千多人，由本月廿三日至上週止，注射人數共三萬五千多人，衛生當局認為未如理想，故再度呼籲注射。

承認墨西哥女名譽領事

（澳門特訊）本澳民政廳昨發表一項統計，本年正月份從澳門出境旅客數共五萬多人，比去年同期增加三萬五千多人，由本月廿三日至上週止，注射人數共三萬五千多人，衛生當局認為未如理想，故再度呼籲注射。

香港顧銷同業赴澳旅遊兩天

（澳門特訊）香港顧銷機構業旅行團，今晨由澳門啟程，組織同業旅行團，一行二十五名，共九萬八千九百〇八名；徐廣州者一千〇八十九名，往西江者二千二百六十七名，共一十萬〇二千二百六十四名。是月進口旅客比出口者多一萬七千二百一十六名。

四飛駕私家車搶陳少芬手錶

（特訊）昨晨一時許，伊興友在銅鑼灣藍塘道口，突有一私家車駛近，四飛搶手錶，將伊拉下車，將車駛去。（江）

紫蘭舞院場務員
蕭軒擊傷舞客
判賠償湯藥費儆誡釋放

（特訊）一男子在小舞苑鬧心，舞女陪坐二十分鐘理，被擊傷頭部，事後，被判做繳罰款，但得賠原告十元湯藥費。

（特訊）昨晨一時許，伊興友在銅鑼灣藍塘道口，突有一私家車駛近，四飛搶手錶，將伊拉下車，將車駛去。（江）

現役警員涉嫌發死人財
程天保兩天不報到
法官下令通緝歸案

（新聞社）現役警員涉嫌在為市民前往九龍公案處辦理警員手續時，企圖冒稱「發死人財」被警方檢獲手中失款到期，五月八日提堂時，被告否認物歸法官命押候至五月廿四日，廿五日及廿六日一被告以五百元損保釋，在候訊期間，須于每日上午十時到八鄉警署報到一次，不料被近兩天，過三天審訊，准被告曾未有報到，控方昨向法庭申請下令拘捕被告，法官當庭簽發通捕令，拘捕被告。

被告程天保，二十二歲，現役警員，六三五七號，住新界元朗無門牌木屋。被控：（一）四月廿九日，向楊漢賢作實為性兇搶搶取五十元，作為恭楊漢賢設法向九龍公案處辦領出楊榮屍體之報酬；（二）同日，向楊漢賢設法向九龍公案處辦領出楊榮屍體之報酬。

昨晨朗八鄉警署鄉村辦稱：被告由五月六日起，即須于每日上午十時，到八鄉警署報到，但本月十三日及十四日兩天，被告跡杳然，彼乃將情形呈上級。

大窩口徙置大廈
破獲外圍馬
四男子被捕明日解控

（特訊）昨午一時十五分，荃灣徙置區破獲「外圍馬」架步，四男子被捕，檢獲一批「外圍馬」證、鉛筆紙張及八百餘元現款，帶署偵訊。

「外圍馬」架步設在荃灣大窩口徙置區A座三二二號三樓荃灣警署帶隊探員，獲知有人在上述地點，收受「外圍馬」，昨晨即派員化裝在A座附近巡伺，十一時十五分，由一探員率隊搜查，獲入現場，捉獲四名疑犯與「架步」有關男子拘捕，並檢獲上述證物帶返警署。

據悉，有關男子拘捕，並檢獲上述證物帶返警署。

港府新聞處昨午五時五十分發表消息稱：一隊警方人員，於上午十一時十五分，在荃灣徙置區一單位內，破獲「外圍馬」賭檔，四男子被捕，並檢獲超過八百元現款，二本簿，一批「馬經」紙張。被捕四男子，兩人被落案協助。（鈔、鏡）

劉國雄賭場敗北
藕貨五千餘元
受審認罪待查身世判處

（特訊）青年舊交慈教官調查身世後，宣判，准被告以現金一千元保釋。

被告劉國雄，二十歲，新會人，無業，住些利街某號四樓，被控本年三月廿八日，在上環新填地，非法開設一間無牌三張女子賭五張，牌九賭檔，違反條例。

受傷於中英公司場內賭桌，傷於中英公司井穴打哥爾夫球，三隻總球，共四個時鐘，十個樂鼎表，總值五千二百六十六元。被告認罪。

主控述案稱：中英公司在海員會所設有賭物賭位，被告為賭位售賭員，由去年三月廿三日至四月廿八日期間，被告在賭位內經售之賭物，一直未向公司交款，公司主席A V．A．蘇沙曾通知被告儘速來公司結數。四月廿八日，被告突然不上班，東主無法尋找，被告下落，乃報警拘捕，日昨，東區警探將被告帶署，交慈教官調查身世後，准被告以現金一千元保釋。

香港政府公佈

警務處佈告

為招商包辦旺角警署伙食事

一、本處現招商包辦九龍旺角分局新警署內警官及警員之伙食，預期該署將於一九六五年七月啓用。

二、承包商須開辦食廳兩個：

（甲）供全體使用者，須全日二十四小時營業，但在下午九時至翌晨七時期間內可減少伙食供應種類。

（乙）供全體使用者，須全日二十四小時營業，但在下午九時至翌晨七時期間內可減少伙食供應種類。

三、所需供應之伙食為零式，兩個餐廳每日約需供應飯食之總數為二百五十至三百份，有時可能增至七百五十至一千份。除供應伙食外並可售賣汽水，香烟及其他商品。

四、警務處處長按需要供給廚房器具及電燈等物。

五、所有包辦伙食之申請書應寄交香港軍器廠街警務處處長（警察伙食官代）收，申請書定一九六五年五月三十一日星期一截止。

六、本處選定之伙食承辦商須與警務處處長簽立合約，並須到廉務司署繳交一項保證金。

七、欲知詳情與合約樣本者，可向香港軍器廠街警察總部四〇四室警察伙食官（電話三三四〇一一內線三一二）索取。

署理警務處處長　戴磊華

香港政府公佈

為聘請公務員事

茲擬聘請：

（一）機械工程師（工務司署）

（二）機械冷氣工程師（警務處）

（三）助理醫務官（警務處及女警）

見習醫務官（男性及女性）（警務處）

（四）洗衣部助理經理（警務處）

（五）三級助理估價員（營繕物業估價署）

（六）式級工目（水務局）（工務司署）

（七）式級人民入境事務助理員（男性及女性）（人民入境處）

（八）三級助理測量員（水務處）（工務司署）

（九）初級機械管理員（女性）（機電司署）

（十）二級技工（徒管事務處）

（十一）博物館助理員（男性及女性）（市政事務署）

有關上述職詳情，請查閱本日英文報紙。此告。

香港政府公佈

為聘請公務員事

茲擬聘請：

（一）機械工程師（工務司署）

（二）機械冷氣工程師（警務處）

（三）助理醫務官（警務處及女警）

見習醫務官（男性及女性）（警務處）

（四）洗衣部助理經理（警務處）

（五）三級助理估價員（營繕物業估價署）

（六）式級工目（水務局）（工務司署）

（七）式級人民入境事務助理員（男性及女性）（人民入境處）

（八）三級助理測量員（水務處）（工務司署）

（九）初級機械管理員（女性）（機電司署）

（十）二級技工（徒管事務處）

（十一）博物館助理員（男性及女性）（市政事務署）

有關上述職詳情，請查閱本日英文報紙。此告。

人民入境事務處
一九六五年暑假中國大陸及澳門學生申請來港探親辦法

香港政府現決採取一項特別措施，使未持有香港出生證明書或居留權的兒童及年紀較大的學生能夠於暑假期內來港小住，探訪親人及作旅遊。

因港澳的兒童及年紀較大的學生能夠於暑假期內來港小住，探訪親人及作旅遊而身為適齡學生的兒童——如擬依照此項辦法申請入境證者，應遵行辦理申請。一經批准，即可獲得於一九六五年七月一日至同年九月一日期內可以入境一次之特別入境證，證費減為一元。

四、申請手續應於一九六五年五月十七日或該日之後在港澳地區申請，至九龍七號八樓人民入境事務總處，北角蘭塘道一號地下人民入境事務分處或九龍金巴利道六十七號二樓人民入境事務分處辦理。

五、隨交申請書時，應附應提交的證件，擬入境的學生個人的護照相片三張，及證明該生與申請人關係的證件，擬入境的學生個人的護照相片三張，及證明該生與申請人關係的證件，擬入境的學生個人的護照相片三張，及證明該生與申請人關係的證件，擬入境的學生個人的護照相片三張，及證明該生與申請人關係的證件，擬入境的學生個人的護照相片三張，及證明該生與申請人關係的證件，擬入境的學生個人的護照相片三張，及證明該生與申請人關係的證件，擬入境的學生個人的護照相片三張，及證明該生與申請人關係的證件，擬入境的學生個人的護照相片三張，及證明該生與申請人關係的證件，擬入境的學生個人的護照相片三張，及證明該生與申請人關係的證件，擬入境的學生個人的護照相片三張，及證明

八年七月一日至一九六四七年七月一日的期間內出生者，須附繳證明其在中國大陸或澳門，為小學生則無需提具這種證件。凡經中華人民政府教育當局發給的學生證，即可視為學生身份的證件。

六、各申請人並須注意，持有特別入境證的學生於入境時，必須提具證件證明他們在來港探親後仍能返回中國大陸或澳門，特別入境證於入境時即須繳回，凡欲獲悉關於新辦法的其他詳情者，請於一九六五年五月十七日後前往公佈內第四段所述之人民入境事務總處查詢。

七、申請人倘有特別入境證，得在一九六五年暑假期內來港探親，惟倘未完來港者，其家長得憑之申請於今年暑假期內來港的特別入境證，僅需繳費一元，無須再辦其他手續。

人民入境事務處處長　戈立

香港政府公佈

為聘請公務員事

茲擬聘請：

（一）機械工程師（工務司署）

（二）機械冷氣工程師（警務處）

（三）助理醫務官（警務處及女警）

見習醫務官（男性及女性）（警務處）

（四）洗衣部助理經理（警務處）

（五）三級助理估價員（營繕物業估價署）

（六）式級工目（水務局）（工務司署）

（七）式級人民入境事務助理員（男性及女性）（人民入境處）

（八）三級助理測量員（水務處）（工務司署）

（九）初級機械管理員（女性）（機電司署）

（十）二級技工（徒管事務處）

（十一）博物館助理員（男性及女性）（市政事務署）

有關上述職詳情，請查閱本日英文報紙。此告。

本港新聞 3

電話公司對按次收費 提出優點 指反對者未盡明瞭

（港訊）據香港電話公司發言人宣稱，該公司兩年後實行按次收費之決定並非史無前例。

初次聽說實行按次收費是在一九二五年，當時中日電話及電力有限公司企圖將該公司當予目前香港電話公司，但以新電話公司（即今日電話公司）電線線完成前或後實行按次收費作為條件。

當時新電話公司為起超人聽為該項條件無法接受，理由為當事未研究此事前，無權使新電話公司受任何條件之束縛。

香港電話公司發言人又謂，事情很明顯，當時新電話公司業務就職後，已考慮實行按次收費制度，定購一架自動電話接線機之設備，以按其一部份計劃儘早實行，尤以自動接線方式為主之現代化接線方法。一九二五年，中日電話公司正式聽說給新電話公司。

當時一九二二年德臣西報報導，使用電話似乎令人討厭這話，現在來說，與過去似乎一般寡實。

自從電話公司遭備實行按次收費之決議宣佈後，報章上出現一片反對之聲，但反對按次收費者，似乎未明瞭按次收費的許多優點，這些優點，從電話用戶的角度來看，是多方面的，下面舉例舉三項優點作為參考：

(一)由於實行按次收費可減少通話擠迫現象，而電話公司服務也可改善。

(二)電話公司以最低額為限，平民如需臺減少使用電話次數，就可減少負担。

(三)由於按次收費制度，用戶使用電話若干次，即付若干費用，用戶能要限制其使用電話次數，收費自然減少，且能使收支相數。

另一優點適與最近通話之SEACOM東南亞聯邦海底電話的優點相同，即使於國際電話，節省成本，無異減低用戶收費，SEACOM工程完成後，本地之用戶可直接與外地用戶通話。

按次收費實行後，如遇緊急事件，打九九九一如現在辦法，無需收費。

讀者論壇

大埔一電話用戶提出 按次收費有弊端實據

讀僑日報編輯先生：電話公司進行按次收費一事，早經全港人士提出反對，本不需弟參加末議，尤以其中一個理由，認它係屬虛相加價，至為追真，但惜未有指出實證，故弟不揣淺陋，投函指出實證，萬望借重貴報登出，以供大眾參考。因新界區與港九通電話，尚屬按次收費，但該收費取費幾乎到極，已有一次收多之數竟至六十餘元，及發覺後，乃答允可照最後三個月內之收費平均收取，其餘每月收多數完一事，亦經去函查問，據答稱，其收費乃按照該在電話局內之紀錄計數，故無按多者云，刻下全新界人無不認為電話公司按次收費之欺，通常每日亦有收多，似此若果港電話亦要按次收費，則其收多之數，定必無可估計，此一端，已屬引致糾紛，乃一不可行之處辦法也，故特提出，以供佐證，專上，即祝康健！

弟林復生上，五月十四日。

藝術與色情之看法

蔣英豪

編輯先生大鑒：貴版十一日刊出余志平先生答覆鄙人之書信，讀後，因感尚有數事須予申明者，特揮就此函，新借貴版發貴輯幅刊出，則幸甚焉。比頌編安，晚蔣英豪敬上。五月十一日。

余志平先生大鑒：閣下於五月十一日刊出之大函，經已拜讀，除欽佩閣下「舉例充實」之外，余尚有數點不得不申明者，吾人此次爭論之焦點，厥在於「非洲芭蕾舞團應否上演皮肉表否有傷風化」，而大函中「超範圍」之段句，則屬目皆是，自「與太以外的女人應覺」以至「支持女兒脫身跳舞」，凡此種種舉例，非但讀之使人莫明其妙，而且對於吾人之爭辯，亦屬毫無幫助，孟夫子有言：「辭知其所蔽，淫辭知其所陷，邪辭知其所離，遁辭知其所窮」信非誣也。是以余於所為文中，對閣下「超範圍」之辭句，將拒絕作反擊及答覆，斯亦避免「自舉實之爭論而於人身之攻擊」之一法，望先生垂察焉。

吾人之所必須先作了解者，厥為該團之表演，乃彼邦之「土風」也。閣下雖可視之為「卑鄙下流」，而彼邦人士則仍奉之為「正宗藝術」也。此蓋由於彼此之「觀念」有所不同而然也。吾人之所欲質者，非所問也，且吾人亦不能以此地之「觀念」，強加於彼邦之土風藝術耳，裸胸與否，乃次等淺文，予以摒棄，則實難逃有識之士之訕笑。吾人對於非洲芭蕾舞團之上演，黃應炮同等之觀念，已表明矣。

墨子曰：「必矣亂之所自起，焉能治之。」「推理閣下所論，則四方蠻風之起，皆自於非洲芭蕾舞團」矣，則萬邦之民，何不奉起而共誅之，以禁此蠻亂之源？是余先生之說有所未徹者也。

閣乎報上之廣告，最近已演定，最中青之論安，將出自觀衆之口。鄙拙邪色情耶？其分曉之日近矣。觀與余先生拭目以待之。此頌文祺！

馬英榮敬覆，六五年五月十一日。

遷移啓事

PAN AM

汎美世界航空公司

有關客貨部門，由五月十六日起，星期日遷往新太子行，各部辦事處新電話號碼分列如下，敬請各界垂注：

管理處
客務部
貨運部
公共關係部
交通聯絡部

新太子行
五〇一室
電話：243081

客位部及詢問處（廿四小時服務）：電話：231111

貨運部（平常辦公時間）：電話：243081

營業部仍照舊在：

歷山大厦　電話：243081

半島酒店　電話：664005

商台聯首求偶 入選名單公佈

國學名家陳湛銘教授在商業電台第二台主持之「聯首求偶」節目，上期第十六會聯首為「青燈照讀知音味」，應徵之佳人眾共多，評選結果獲選名單如下：第一名施今我「素履邁行記易交」，獎金三十元，第二名張國雄「紫詩陳預聯席珍」，獎金二十元，第三名高鼎城「白羽麗東關將才」，獎金十元，第四至第十名不分名次每位獎金五元，許國良「熱竹塊居鄰肉香」，鄭崇森「丹陛榜朝鐘震震」，張炳良「赤體夏張樹漢威」，劉照「錦懸民吟感歲華」，沈齊雲「黃卷新研接聖傳」，李瑞「白社聯吟結墨緣」，勞國雄「白首加新徵世情」。

第十七會聯首為「雲候奇峰時已夏」，定今晚九時在第二台播出，并定五月十二（星期四）晚鐘聲，得獎名單下星期日在該節目公佈。

吳氏宗親總會 籌備舉行慶典

吳氏宗親總會定五月十七日（星期一）下午六時，在會所召開慶典籌備小組委員會第五次會議，凡屬籌備小組委員，務請依時攜冗出席共議進行。籌備小組委員會召集人吳洲已發出通函。

今吹東北風 密雲有驟雨

（特訊）昨晚十一時天氣報告如下：

（一）有關船隻航行之各地氣壓分佈形勢：昨日由越南北部起，一度低壓槽向東北偏東伸展，橫過華南，直至琉球群島，然後向東北伸展，直至日本南部。

又中國中部之氣壓頗高。

（二）本港地區天氣預測：今日吹和緩而疾動東北風，密雲，有零散驟雨。

（三）天文台今晨報告，昨日氣溫，最高攝氏二九．九度（華氏八五．八度），最低攝氏二三．六度（華氏七五．五度）。

（四）至午夜止，廿四小時內，得雨量〇．一吋。

華僑日報讀者 善款待領

華僑日報昨收到熱心讀者捐款行善芳名如下：熙氏捐助老漁民郭亞勝壹式拾元，余三先生捐助殷若安老院壹式拾元，「讀者一心」先生特來五角郵票四拾枚共式拾元捐助震華醫院慈善部，上列慈善機構及郭亞勝君，請到荷李活道華僑日報營業部領取。

林西河堂同人 送林子豐赴美

中華林西河堂宗親聯愛總會同人，於昨（十四）日歡送林子豐會長赴美，接受史密斯生大學及貝勒大學榮譽博士學位，在港留影。

十六層高窗口 小孩墮下不死

（特訊）有一個裝半大的小孩，昨晚有自十六樓窗口失慎墮樓，但竟然大難不死。

事件發生於北角南方大廈，該小童住十六樓×座，據說：因為他爬上窗口，一不慎，跌下窗口，一的落樓阻，才不致粉身碎骨，只失手翻個觔斗從窗口發突墮下九層的小孩，幸賴石公寓前的雜樓阻擋，才不致粉身碎骨，只是受傷，再待該小童被救起急送醫院。（孔）

學警廿二人訓練完畢

（特訊）學警批廿二人，在警察學校受訓完畢，昨晚行結業禮，由警察總部行政秘書薛伯特主禮，總督各單業處警，並致訓詞。

薛伯特到場時由警察學校校長方奕輝，副校長紐受陪同檢閱，受檢隊伍排班為高級督察比利。薛伯特致訓時，盛譽香港警察之水準，比較英國，歐洲大陸，或其他任何殖民地區之警察相較，亦均毫無遜色，並勉各單業學員今後努力從公。

畢業學員中受獎者有：陳鴻平、黃枝明、王寶強、陳春弱、何國明、王德良、鍾炳焜、林錦文、梁錦卿、劉以强、劉國良、張振球、宋官發、鄧鶴昌、鄧貴泉、鄧永祥、曾錦興、黃通發、王偉明、丘鴻仁、楊偉漢、黃漢成等。（江）

警察總部行政秘書薛伯特檢閱畢業學警

德臣晚報攝影比賽

名貴獎品百餘種

銀盃、獎章、獎狀

天梭表、經點按鈕影機、樣完屋菲林等

特獎：德國航空公司德國來回飛機票

包括旅途必要開支

另設兒童組攝影比賽

詳情及比賽申請表請閱

CHINA MAIL

截止日期：一九六五年六月十九日正午

辦主合聯行洋行成德臣晚報——

無牌按摩 男女被罰

（特訊）兩男四女，昨晚被控於九龍觀塘警察控告，（一）何英石公寓，（二）何英寶，被控協助賣淫罪，被控一批賣淫員，交保候審，另兩人現被拘留，將來被控。

被告：（一）邵賢，（二）邵賢，（三）邵賢，（四）邵賢，（五）邵賢，（六）邵賢，（七）邵賢，（八）邵賢，（九）邵賢，（十）邵賢，（十一）邵賢，（十二）邵賢，（十三）邵賢，（十四）邵賢，（十五）邵賢，（十六）邵賢，（十七）邵賢，（十八）邵賢，（十九）邵賢，（二十）邵賢，（二十一）邵賢，（二十二）邵賢，（二十三）邵賢，（二十四）邵賢，（二十五）邵賢，（二十六）邵賢，（二十七）邵賢，（二十八）邵賢，（二十九）邵賢，（三十）邵賢，（三十一）邵賢，（三十二）邵賢，（三十三）邵賢，（三十四）邵賢，（三十五）邵賢，（三十六）邵賢，（三十七）邵賢，（三十八）邵賢，（三十九）邵賢，（四十）邵賢，（四十一）邵賢，（四十二）邵賢，（四十三）邵賢，（四十四）邵賢，（四十五）邵賢，（四十六）邵賢，（四十七）邵賢，（四十八）邵賢，（四十九）邵賢，（五十）邵賢，（五十一）邵賢，（五十二）邵賢，（五十三）邵賢，（五十四）邵賢，（五十五）邵賢，（五十六）邵賢，（五十七）邵賢，（五十八）邵賢，（五十九）邵賢，（六十）邵賢，（六十一）邵賢，（六十二）邵賢，（六十三）邵賢，（六十四）邵賢，（六十五）邵賢，（六十六）邵賢，（六十七）邵賢，（六十八）邵賢，（六十九）邵賢，（七十）邵賢，（七十一）邵賢，（七十二）邵賢，（七十三）邵賢，（七十四）邵賢，（七十五）邵賢，（七十六）邵賢，（七十七）邵賢，（七十八）邵賢，（七十九）邵賢，（八十）邵賢，（八十一）邵賢，（八十二）邵賢，（八十三）邵賢，（八十四）邵賢，（八十五）邵賢，（八十六）邵賢，（八十七）邵賢，（八十八）邵賢，（八十九）邵賢，（九十）邵賢，（九十一）邵賢，（九十二）邵賢，（九十三）邵賢，（九十四）邵賢，（九十五）邵賢，（九十六）邵賢，（九十七）邵賢，（九十八）邵賢，（九十九）邵賢，（一百）邵賢，（一百一）邵賢，（一百二）邵賢，（一百三）邵賢，（一百四）邵賢，（一百五）邵賢，（一百六）邵賢，（一百七）邵賢，（一百八）邵賢，（一百九）邵賢，（一百十）邵賢，（一百十一）邵賢，（一百十二）邵賢，（一百十三）邵賢，（一百十四）邵賢，（一百十五）邵賢，（一百十六）邵賢，（一百十七）邵賢，（一百十八）邵賢，（一百十九）邵賢，（二百）邵賢，（二百一）邵賢，（二百二）邵賢，（二百三）邵賢，（二百四）邵賢，（二百五）邵賢，（二百六）邵賢，（二百七）邵賢，（二百八）邵賢，（二百九）邵賢，（三百）邵賢，（三百一）邵賢，（三百二）邵賢，（三百三）邵賢，（三百四）邵賢，（三百五）邵賢，（三百六）邵賢，（三百七）邵賢，（三百八）邵賢，（三百九）邵賢，（四百）邵賢，（四百一）邵賢，（四百二）邵賢，（四百三）邵賢，（四百四）邵賢，（四百五）邵賢，（四百六）邵賢，（四百七）邵賢，（四百八）邵賢，（四百九）邵賢，（五百）邵賢，（五百一）邵賢，（五百二）邵賢，（五百三）邵賢，（五百四）邵賢，（五百五）邵賢，（五百六）邵賢，（五百七）邵賢，（五百八）邵賢，（五百九）邵賢，（六百）邵賢，（六百一）邵賢，（六百二）邵賢，（六百三）邵賢，（六百四）邵賢，（六百五）邵賢，（六百六）邵賢，（六百七）邵賢，（六百八）邵賢，（六百九）邵賢，（七百）邵賢，（七百一）邵賢，（七百二）邵賢，（七百三）邵賢，（七百四）邵賢，（七百五）邵賢，（七百六）邵賢，（七百七）邵賢，（七百八）邵賢，（七百九）邵賢，（八百）邵賢，（八百一）邵賢，（八百二）邵賢，（八百三）邵賢，（八百四）邵賢，（八百五）邵賢，（八百六）邵賢，（八百七）邵賢，（八百八）邵賢，（八百九）邵賢，（九百）邵賢，（九百一）邵賢，（九百二）邵賢，（九百三）邵賢，（九百四）邵賢，（九百五）邵賢，（九百六）邵賢，（九百七）邵賢，（九百八）邵賢，（九百九）邵賢，（一千）邵賢，（一千一）邵賢，（一千二）邵賢，（一千三）邵賢，（一千四）邵賢，（一千五）邵賢，（一千六）邵賢，（一千七）邵賢，（一千八）邵賢，（一千九）邵賢，（二千）邵賢，（二千一）邵賢，（二千二）邵賢，（二千三）邵賢，（二千四）邵賢，（二千五）邵賢，（二千六）邵賢，（二千七）邵賢，（二千八）邵賢，（二千九）邵賢，（三千）邵賢，（三千一）邵賢，（三千二）邵賢，（三千三）邵賢，（三千四）邵賢，（三千五）邵賢，（三千六）邵賢，（三千七）邵賢，（三千八）邵賢，（三千九）邵賢，（四千）邵賢，（四千一）邵賢，（四千二）邵賢，（四千三）邵賢，（四千四）邵賢，（四千五）邵賢，（四千六）邵賢，（四千七）邵賢，（四千八）邵賢，（四千九）邵賢，（五千）邵賢，（五千一）邵賢，（五千二）邵賢，（五千三）邵賢，（五千四）邵賢，（五千五）邵賢，（五千六）邵賢，（五千七）邵賢，（五千八）邵賢，（五千九）邵賢，（六千）邵賢，（六千一）邵賢，（六千二）邵賢，（六千三）邵賢，（六千四）邵賢，（六千五）邵賢，（六千六）邵賢，（六千七）邵賢，（六千八）邵賢，（六千九）邵賢，（七千）邵賢，（七千一）邵賢，（七千二）邵賢，（七千三）邵賢，（七千四）邵賢，（七千五）邵賢，（七千六）邵賢，（七千七）邵賢，（七千八）邵賢，（七千九）邵賢，（八千）邵賢，（八千一）邵賢，（八千二）邵賢，（八千三）邵賢，（八千四）邵賢，（八千五）邵賢，（八千六）邵賢，（八千七）邵賢，（八千八）邵賢，（八千九）邵賢，（九千）邵賢，（九千一）邵賢，（九千二）邵賢，（九千三）邵賢，（九千四）邵賢，（九千五）邵賢，（九千六）邵賢，（九千七）邵賢，（九千八）邵賢，（九千九）邵賢，（一萬）邵賢，（一萬一）邵賢，（一萬二）邵賢，（一萬三）邵賢，（一萬四）邵賢，（一萬五）邵賢，（一萬六）邵賢，（一萬七）邵賢，（一萬八）邵賢，（一萬九）邵賢，（二萬）邵賢，（二萬一）邵賢，（二萬二）邵賢，（二萬三）邵賢，（二萬四）邵賢，（二萬五）邵賢，（二萬六）邵賢，（二萬七）邵賢，（二萬八）邵賢，（二萬九）邵賢，（三萬）邵賢，（三萬一）邵賢，（三萬二）邵賢，（三萬三）邵賢，（三萬四）邵賢，（三萬五）邵賢，（三萬六）邵賢，（三萬七）邵賢，（三萬八）邵賢，（三萬九）邵賢，（四萬）邵賢，（四萬一）邵賢，（四萬二）邵賢，（四萬三）邵賢，（四萬四）邵賢，（四萬五）邵賢，（四萬六）邵賢，（四萬七）邵賢，（四萬八）邵賢，（四萬九）邵賢，（五萬）邵賢，（五萬一）邵賢，（五萬二）邵賢，（五萬三）邵賢，（五萬四）邵賢，（五萬五）邵賢，（五萬六）邵賢，（五萬七）邵賢，（五萬八）邵賢，（五萬九）邵賢，（六萬）邵賢，（六萬一）邵賢，（六萬二）邵賢，（六萬三）邵賢，（六萬四）邵賢，（六萬五）邵賢，（六萬六）邵賢，（六萬七）邵賢，（六萬八）邵賢，（六萬九）邵賢，（七萬）邵賢，（七萬一）邵賢，（七萬二）邵賢，（七萬三）邵賢，（七萬四）邵賢，（七萬五）邵賢，（七萬六）邵賢，（七萬七）邵賢，（七萬八）邵賢，（七萬九）邵賢，（八萬）邵賢，（八萬一）邵賢，（八萬二）邵賢，（八萬三）邵賢，（八萬四）邵賢，（八萬五）邵賢，（八萬六）邵賢，（八萬七）邵賢，（八萬八）邵賢，（八萬九）邵賢，（九萬）邵賢，（九萬一）邵賢，（九萬二）邵賢，（九萬三）邵賢，（九萬四）邵賢，（九萬五）邵賢，（九萬六）邵賢，（九萬七）邵賢，（九萬八）邵賢，（九萬九）邵賢，（十萬）邵賢，（十萬一）邵賢，（十萬二）邵賢，（十萬三）邵賢，（十萬四）邵賢，（十萬五）邵賢，（十萬六）邵賢，（十萬七）邵賢，（十萬八）邵賢，（十萬九）邵賢，（二十萬）邵賢，（二十萬一）邵賢，（二十萬二）邵賢，（二十萬三）邵賢，（二十萬四）邵賢，（二十萬五）邵賢，（二十萬六）邵賢，（二十萬七）邵賢，（二十萬八）邵賢，（二十萬九）邵賢，（三十萬）邵賢，（三十萬一）邵賢，（三十萬二）邵賢，（三十萬三）邵賢，（三十萬四）邵賢，（三十萬五）邵賢，（三十萬六）邵賢，（三十萬七）邵賢，（三十萬八）邵賢，（三十萬九）邵賢，（四十萬）邵賢，（四十萬一）邵賢，（四十萬二）邵賢，（四十萬三）邵賢，（四十萬四）邵賢，（四十萬五）邵賢，（四十萬六）邵賢，（四十萬七）邵賢，（四十萬八）邵賢，（四十萬九）邵賢，（五十萬）邵賢，（五十萬一）邵賢，（五十萬二）邵賢，（五十萬三）邵賢，（五十萬四）邵賢，（五十萬五）邵賢，（五十萬六）邵賢，（五十萬七）邵賢，（五十萬八）邵賢，（五十萬九）邵賢，（六十萬）邵賢，（六十萬一）邵賢，（六十萬二）邵賢，（六十萬三）邵賢，（六十萬四）邵賢，（六十萬五）邵賢，（六十萬六）邵賢，（六十萬七）邵賢，（六十萬八）邵賢，（六十萬九）邵賢，（七十萬）邵賢，（七十萬一）邵賢，（七十萬二）邵賢，（七十萬三）邵賢，（七十萬四）邵賢，（七十萬五）邵賢，（七十萬六）邵賢，（七十萬七）邵賢，（七十萬八）邵賢，（七十萬九）邵賢，（八十萬）邵賢，（八十萬一）邵賢，（八十萬二）邵賢，（八十萬三）邵賢，（八十萬四）邵賢，（八十萬五）邵賢，（八十萬六）邵賢，（八十萬七）邵賢，（八十萬八）邵賢，（八十萬九）邵賢，（九十萬）邵賢，（九十萬一）邵賢，（九十萬二）邵賢，（九十萬三）邵賢，（九十萬四）邵賢，（九十萬五）邵賢，（九十萬六）邵賢，（九十萬七）邵賢，（九十萬八）邵賢，（九十萬九）邵賢，（一百萬）邵賢，（一百萬一）邵賢，（一百萬二）邵賢，（一百萬三）邵賢，（一百萬四）邵賢，（一百萬五）邵賢，（一百萬六）邵賢，（一百萬七）邵賢，（一百萬八）邵賢，（一百萬九）邵賢，（二百萬）邵賢，（二百萬一）邵賢，（二百萬二）邵賢，（二百萬三）邵賢，（二百萬四）邵賢，（二百萬五）邵賢，（二百萬六）邵賢，（二百萬七）邵賢，（二百萬八）邵賢，（二百萬九）邵賢，（三百萬）邵賢，（三百萬一）邵賢，（三百萬二）邵賢，（三百萬三）邵賢，（三百萬四）邵賢，（三百萬五）邵賢，（三百萬六）邵賢，（三百萬七）邵賢，（三百萬八）邵賢，（三百萬九）邵賢，（四百萬）邵賢，（四百萬一）邵賢，（四百萬二）邵賢，（四百萬三）邵賢，（四百萬四）邵賢，（四百萬五）邵賢，（四百萬六）邵賢，（四百萬七）邵賢，（四百萬八）邵賢，（四百萬九）邵賢，（五百萬）邵賢，（五百萬一）邵賢，（五百萬二）邵賢，（五百萬三）邵賢，（五百萬四）邵賢，（五百萬五）邵賢，（五百萬六）邵賢，（五百萬七）邵賢，（五百萬八）邵賢，（五百萬九）邵賢，（六百萬）邵賢，（六百萬一）邵賢，（六百萬二）邵賢，（六百萬三）邵賢，（六百萬四）邵賢，（六百萬五）邵賢，（六百萬六）邵賢，（六百萬七）邵賢，（六百萬八）邵賢，（六百萬九）邵賢，（七百萬）邵賢，（七百萬一）邵賢，（七百萬二）邵賢，（七百萬三）邵賢，（七百萬四）邵賢，（七百萬五）邵賢，（七百萬六）邵賢，（七百萬七）邵賢，（七百萬八）邵賢，（七百萬九）邵賢，（八百萬）邵賢，（八百萬一）邵賢，（八百萬二）邵賢，（八百萬三）邵賢，（八百萬四）邵賢，（八百萬五）邵賢，（八百萬六）邵賢，（八百萬七）邵賢，（八百萬八）邵賢，（八百萬九）邵賢，（九百萬）邵賢，（九百萬一）邵賢，（九百萬二）邵賢，（九百萬三）邵賢，（九百萬四）邵賢，（九百萬五）邵賢，（九百萬六）邵賢，（九百萬七）邵賢，（九百萬八）邵賢，（九百萬九）邵賢，（十萬萬）邵賢，（十萬萬一）邵賢，（十萬萬二）邵賢，（十萬萬三）邵賢，（十萬萬四）邵賢，（十萬萬五）邵賢，（十萬萬六）邵賢，（十萬萬七）邵賢，（十萬萬八）邵賢，（十萬萬九）邵賢，（二十萬萬）邵賢，（二十萬萬一）邵賢，（二十萬萬二）邵賢，（二十萬萬三）邵賢，（二十萬萬四）邵賢，（二十萬萬五）邵賢，（二十萬萬六）邵賢，（二十萬萬七）邵賢，（二十萬萬八）邵賢，（二十萬萬九）邵賢，（三十萬萬）邵賢，（三十萬萬一）邵賢，（三十萬萬二）邵賢，（三十萬萬三）邵賢，（三十萬萬四）邵賢，（三十萬萬五）邵賢，（三十萬萬六）邵賢，（三十萬萬七）邵賢，（三十萬萬八）邵賢，（三十萬萬九）邵賢，（四十萬萬）邵賢，（四十萬萬一）邵賢，（四十萬萬二）邵賢，（四十萬萬三）邵賢，（四十萬萬四）邵賢，（四十萬萬五）邵賢，（四十萬萬六）邵賢，（四十萬萬七）邵賢，（四十萬萬八）邵賢，（四十萬萬九）邵賢，（五十萬萬）邵賢，（五十萬萬一）邵賢，（五十萬萬二）邵賢，（五十萬萬三）邵賢，（五十萬萬四）邵賢，（五十萬萬五）邵賢，（五十萬萬六）邵賢，（五十萬萬七）邵賢，（五十萬萬八）邵賢，（五十萬萬九）邵賢，（六十萬萬）邵賢，（六十萬萬一）邵賢，（六十萬萬二）邵賢，（六十萬萬三）邵賢，（六十萬萬四）邵賢，（六十萬萬五）邵賢，（六十萬萬六）邵賢，（六十萬萬七）邵賢，（六十萬萬八）邵賢，（六十萬萬九）邵賢，（七十萬萬）邵賢，（七十萬萬一）邵賢，（七十萬萬二）邵賢，（七十萬萬三）邵賢，（七十萬萬四）邵賢，（七十萬萬五）邵賢，（七十萬萬六）邵賢，（七十萬萬七）邵賢，（七十萬萬八）邵賢，（七十萬萬九）邵賢，（八十萬萬）邵賢，（八十萬萬一）邵賢，（八十萬萬二）邵賢，（八十萬萬三）邵賢，（八十萬萬四）邵賢，（八十萬萬五）邵賢，（八十萬萬六）邵賢，（八十萬萬七）邵賢，（八十萬萬八）邵賢，（八十萬萬九）邵賢，（九十萬萬）邵賢，（九十萬萬一）邵賢，（九十萬萬二）邵賢，（九十萬萬三）邵賢，（九十萬萬四）邵賢，（九十萬萬五）邵賢，（九十萬萬六）邵賢，（九十萬萬七）邵賢，（九十萬萬八）邵賢，（九十萬萬九）邵賢，（一億）邵賢，（一億一）邵賢，（一億二）邵賢，（一億三）邵賢，（一億四）邵賢，（一億五）邵賢，（一億六）邵賢，（一億七）邵賢，（一億八）邵賢，（一億九）邵賢，（二億）邵賢，（二億一）邵賢，（二億二）邵賢，（二億三）邵賢，（二億四）邵賢，（二億五）邵賢，（二億六）邵賢，（二億七）邵賢，（二億八）邵賢，（二億九）邵賢，（三億）邵賢，（三億一）邵賢，（三億二）邵賢，（三億三）邵賢，（三億四）邵賢，（三億五）邵賢，（三億六）邵賢，（三億七）邵賢，（三億八）邵賢，（三億九）邵賢，（四億）邵賢，（四億一）邵賢，（四億二）邵賢，（四億三）邵賢，（四億四）邵賢，（四億五）邵賢，（四億六）邵賢，（四億七）邵賢，（四億八）邵賢，（四億九）邵賢，（五億）邵賢，（五億一）邵賢，（五億二）邵賢，（五億三）邵賢，（五億四）邵賢，（五億五）邵賢，（五億六）邵賢，（五億七）邵賢，（五億八）邵賢，（五億九）邵賢，（六億）邵賢，（六億一）邵賢，（六億二）邵賢，（六億三）邵賢，（六億四）邵賢，（六億五）邵賢，（六億六）邵賢，（六億七）邵賢，（六億八）邵賢，（六億九）邵賢，（七億）邵賢，（七億一）邵賢，（七億二）邵賢，（七億三）邵賢，（七億四）邵賢，（七億五）邵賢，（七億六）邵賢，（七億七）邵賢，（七億八）邵賢，（七億九）邵賢，（八億）邵賢，（八億一）邵賢，（八億二）邵賢，（八億三）邵賢，（八億四）邵賢，（八億五）邵賢，（八億六）邵賢，（八億七）邵賢，（八億八）邵賢，（八億九）邵賢，（九億）邵賢，（九億一）邵賢，（九億二）邵賢，（九億三）邵賢，（九億四）邵賢，（九億五）邵賢，（九億六）邵賢，（九億七）邵賢，（九億八）邵賢，（九億九）邵賢，（十億）邵賢，（十億一）邵賢，（十億二）邵賢，（十億三）邵賢，（十億四）邵賢，（十億五）邵賢，（十億六）邵賢，（十億七）邵賢，（十億八）邵賢，（十億九）邵賢，（二十億）邵賢，（二十億一）邵賢，（二十億二）邵賢，（二十億三）邵賢，（二十億四）邵賢，（二十億五）邵賢，（二十億六）邵賢，（二十億七）邵賢，（二十億八）邵賢，（二十億九）邵賢，（三十億）邵賢，（三十億一）邵賢，（三十億二）邵賢，（三十億三）邵賢，（三十億四）邵賢，（三十億五）邵賢，（三十億六）邵賢，（三十億七）邵賢，（三十億八）邵賢，（三十億九）邵賢，（四十億）邵賢，（四十億一）邵賢，（四十億二）邵賢，（四十億三）邵賢，（四十億四）邵賢，（四十億五）邵賢，（四十億六）邵賢，（四十億七）邵賢，（四十億八）邵賢，（四十億九）邵賢，（五十億）邵賢，（五十億一）邵賢，（五十億二）邵賢，（五十億三）邵賢，（五十億四）邵賢，（五十億五）邵賢，（五十億六）邵賢，（五十億七）邵賢，（五十億八）邵賢，（五十億九）邵賢，（六十億）邵賢，（六十億一）邵賢，（六十億二）邵賢，（六十億三）邵賢，（六十億四）邵賢，（六十億五）邵賢，（六十億六）邵賢，（六十億七）邵賢，（六十億八）邵賢，（六十億九）邵賢，（七十億）邵賢，（七十億一）邵賢，（七十億二）邵賢，（七十億三）邵賢，（七十億四）邵賢，（七十億五）邵賢，（七十億六）邵賢，（七十億七）邵賢，（七十億八）邵賢，（七十億九）邵賢，（八十億）邵賢，（八十億一）邵賢，（八十億二）邵賢，（八十億三）邵賢，（八十億四）邵賢，（八十億五）邵賢，（八十億六）邵賢，（八十億七）邵賢，（八十億八）邵賢，（八十億九）邵賢，（九十億）邵賢，（九十億一）邵賢，（九十億二）邵賢，（九十億三）邵賢，（九十億四）邵賢，（九十億五）邵賢，（九十億六）邵賢，（九十億七）邵賢，（九十億八）邵賢，（九十億九）邵賢，（一兆）邵賢，（一兆一）邵賢，（一兆二）邵賢，（一兆三）邵賢，（一兆四）邵賢，（一兆五）邵賢，（一兆六）邵賢，（一兆七）邵賢，（一兆八）邵賢，（一兆九）邵賢，（二兆）邵賢，（二兆一）邵賢，（二兆二）邵賢，（二兆三）邵賢，（二兆四）邵賢，（二兆五）邵賢，（二兆六）邵賢，（二兆七）邵賢，（二兆八）邵賢，（二兆九）邵賢，（三兆）邵賢，（三兆一）邵賢，（三兆二）邵賢，（三兆三）邵賢，（三兆四）邵賢，（三兆五）邵賢，（三兆六）邵賢，（三兆七）邵賢，（三兆八）邵賢，（三兆九）邵賢，（四兆）邵賢，（四兆一）邵賢，（四兆二）邵賢，（四兆三）邵賢，（四兆四）邵賢，（四兆五）邵賢，（四兆六）邵賢，（四兆七）邵賢，（四兆八）邵賢，（四兆九）邵賢，（五兆）邵賢，（五兆一）邵賢，（五兆二）邵賢，（五兆三）邵賢，（五兆四）邵賢，（五兆五）邵賢，（五兆六）邵賢，（五兆七）邵賢，（五兆八）邵賢，（五兆九）邵賢，（六兆）邵賢，（六兆一）邵賢，（六兆二）邵賢，（六兆三）邵賢，（六兆四）邵賢，（六兆五）邵賢，（六兆六）邵賢，（六兆七）邵賢，（六兆八）邵賢，（六兆九）邵賢，（七兆）邵賢，（七兆一）邵賢，（七兆二）邵賢，（七兆三）邵賢，（七兆四）邵賢，（七兆五）邵賢，（七兆六）邵賢，（七兆七）邵賢，（七兆八）邵賢，（七兆九）邵賢，（八兆）邵賢，（八兆一）邵賢，（八兆二）邵賢，（八兆三）邵賢，（八兆四）邵賢，（八兆五）邵賢，（八兆六）邵賢，（八兆七）邵賢，（八兆八）邵賢，（八兆九）邵賢，（九兆）邵賢，（九兆一）邵賢，（九兆二）邵賢，（九兆三）邵賢，（九兆四）邵賢，（九兆五）邵賢，（九兆六）邵賢，（九兆七）邵賢，（九兆八）邵賢，（九兆九）邵賢，（十兆）邵賢，（十兆一）邵賢，（十兆二）邵賢，（十兆三）邵賢，（十兆四）邵賢，（十兆五）邵賢，（十兆六）邵賢，（十兆七）邵賢，（十兆八）邵賢，（十兆九）邵賢，（二十兆）邵賢，（二十兆一）邵賢，（二十兆二）邵賢，（二十兆三）邵賢，（二十兆四）邵賢，（二十兆五）邵賢，（二十兆六）邵賢，（二十兆七）邵賢，（二十兆八）邵賢，（二十兆九）邵賢，（三十兆）邵賢，（三十兆一）邵賢，（三十兆二）邵賢，（三十兆三）邵賢，（三十兆四）邵賢，（三十兆五）邵賢，（三十兆六）邵賢，（三十兆七）邵賢，（三十兆八）邵賢，（三十兆九）邵賢，（四十兆）邵賢，（四十兆一）邵賢，（四十兆二）邵賢，（四十兆三）邵賢，（四十兆四）邵賢，（四十兆五）邵賢，（四十兆六）邵賢，（四十兆七）邵賢，（四十兆八）邵賢，（四十兆九）邵賢，（五十兆）邵賢，（五十兆一）邵賢，（五十兆二）邵賢，（五十兆三）邵賢，（五十兆四）邵賢，（五十兆五）邵賢，（五十兆六）邵賢，（五十兆七）邵賢，（五十兆八）邵賢，（五十兆九）邵賢，（六十兆）邵賢，（六十兆一）邵賢，（六十兆二）邵賢，（六十兆三）邵賢，（六十兆四）邵賢，（六十兆五）邵賢，（六十兆六）邵賢，（六十兆七）邵賢，（六十兆八）邵賢，（六十兆九）邵賢，（七十兆）邵賢，（七十兆一）邵賢，（七十兆二）邵賢，（七十兆三）邵賢，（七十兆四）邵賢，（七十兆五）邵賢，（七十兆六）邵賢，（七十兆七）邵賢，（七十兆八）邵賢，（七十兆九）邵賢，（八十兆）邵賢，（八十兆一）邵賢，（八十兆二）邵賢，（八十兆三）邵賢，（八十兆四）邵賢，（八十兆五）邵賢，（八十兆六）邵賢，（八十兆七）邵賢，（八十兆八）邵賢，（八十兆九）邵賢，（九十兆）邵賢，（九十兆一）邵賢，（九十兆二）邵賢，（九十兆三）邵賢，（九十兆四）邵賢，（九十兆五）邵賢，（九十兆六）邵賢，（九十兆七）邵賢，（九十兆八）邵賢，（九十兆九）邵賢，（一百兆）邵賢，（一百兆一）邵賢，（一百兆二）邵賢，（一百兆三）邵賢，（一百兆四）邵賢，（一百兆五）邵賢，（一百兆六）邵賢，（一百兆七）邵賢，（一百兆八）邵賢，（一百兆九）邵賢，（二百兆）邵賢，（二百兆一）邵賢，（二百兆二）邵賢，（二百兆三）邵賢，（二百兆四）邵賢，（二百兆五）邵賢，（二百兆六）邵賢，（二百兆七）邵賢，（二百兆八）邵賢，（二百兆九）邵賢，（三百兆）邵賢，（三百兆一）邵賢，（三百兆二）邵賢，（三百兆三）邵賢，（三百兆四）邵賢，（三百兆五）邵賢，（三百兆六）邵賢，（三百兆七）邵賢，（三百兆八）邵賢，（三百兆九）邵賢，（四百兆）邵賢，（四百兆一）邵賢，（四百兆二）邵賢，（四百兆三）邵賢，（四百兆四）邵賢，（四百兆五）邵賢，（四百兆六）邵賢，（四百兆七）邵賢，（四百兆八）邵賢，（四百兆九）邵賢，（五百兆）邵賢，（五百兆一）邵賢，（五百兆二）邵賢，（五百兆三）邵賢，（五百兆四）邵賢，（五百兆五）邵賢，（五百兆六）邵賢，（五百兆七）邵賢，（五百兆八）邵賢，（五百兆九）邵賢，（六百兆）邵賢，（六百兆一）邵賢，（六百兆二）邵賢，（六百兆三）邵賢，（六百

甲組足球銀牌爭霸
南華元朗今決戰
預備組決賽警察流浪爭雄

甲組銀牌足球決賽，南華元朗作冠軍爭霸戰，今日下午五時，在掃桿埔大球場舉行，比賽採九十分鐘制，遇平和則加時二十分鐘，乙組銀牌決賽，則由預備組警察及乙組流浪作爭霸戰，於下午三時開始，今日賽後，將在球場舉行頒獎禮。

南華元朗作甲組銀牌爭霸戰，此役為錦標決定性賽事，原屬惹人重視之「大埠波」，然此日南元作銀牌冠軍之爭，其號召力已遠遜於爭霸戰，南愉爭霸戰，此役因球迷對於南元兩隊實力之估計，認為稍有距離，而元朗隊，一度走下坡，亦使人看好南華，惟以爭霸兩役之戰績，南華於首循環週，雖以四比二取勝，惟至次循環週，南華初敗，比二負和，是則反映出元朗仍有力威脅南華，況自聯賽南愉爭霸戰以後，南華稍勝一此亦足以刺激起元朗之士氣，因而今役仍屬保持均勢，雖以全隊合作而論，南華稍勝一籌，此役仍可望於苦戰中打開出路，然銀牌賽，除士氣及戰術外，球運亦有關係元朗雖似稍居下風，惟此役仍有可勝之道，今役可能賽至加時，始能決定誰為本屆銀牌盟主，雙方可能陣容如下：

（南華）
劉健中　郭錦洪　梁偉雄
羅桂生　梁文普　梁錦雄
曾錦洪　何祥友　陳聯雄
黃志強　盧錦輝
羅祥材　吳偉文　何志雄
盧松江　張永清
馮彭年　林鴻光　楊偉業　陳振國

（元朗）

（特訊）南華今天與元朗作銀牌爭奪戰於掃桿埔大球場，據說南華今天要全力作戰以求勝，斷不會如對

王華生語重心長
希望各方協助提高本港游泳水準
王華泳聯會十九屆新員就職

（特訊）王華泳聯會第十九屆職員就職典禮，昨夜八時，假座金龍酒家大樓舉行，國中各會務紛致送花牌花籃致賀，場面異常熱鬧，全港泳壇巨頭，泳手齊集，濟濟一堂，談笑甚歡。

名譽會長林思願、曹紹松、梁振邦、周鎮之、均贈送名貴禮物，作為抽獎遊戲，副主席何炎、女委員羅瑞蓮盛裝到場，也贈送禮物，使場面更光彩。並由郭鎮恒唱票，黃錫酒夫人，王華生夫人，趙不弱夫人主持抽獎遊戲。

各人在何郭司憲蔡璇主持官誓禮後，大家表示努力，要把香港游泳水準提高，茲將各官員演詞列下：（白浪）

王華生詞　政務司、林鎮員、各位女化界、各位嘉賓、本會今日舉行第十九屆職員就職典禮，荷蒙何副政務司蒞臨主持監誓，太平紳士市政局議員林思願先生蒞臨任證書，各位社會賢達、各位社會賢達、體育界先進，惠臨指導，榮感榮幸，本席謹代表同貴敬致萬分歡迎之感謝，連選任兩屆榮譽會長，蕪勝重託，余有過愛，但本人才疏學淺，本人游泳節題，今後惟有竭力同人等，努力服務，乃能此偉績致良心謝意。今本會服務，絕無負憶

席　主席　林鎮員

（元朗）

昨日甲組聯賽

東方擊敗星島
東昇降班可虞
績分與東昇同

甲組足球聯賽，東方昨日以五比三勝星島，經昨日比賽後，東方已增至十八分，其積分與東昇相同，惟東方尚有兩場未賽，故今後兩戰，東方倘能再增一分，則「護級」亦大功告成。而東方昨勝一役，東昇降班危機已暫緩重。

昨日之戰，在花墟舉行，到場觀衆三千餘人，此場比賽，東方以許勝不許敗，故鬥志甚盛，開賽時，即全力進攻，儘兩分鐘即打開紀錄，因而信心益見加強，星島各將，昨日未能演出水準，且不易破對方密集防守，送為東方所乘。

開賽後，東方搶攻，兩分鐘，何應芬直綫傳球，運和平接標，東方先開紀錄，十分鐘，馮俊德傳球，運和平頂球，再建一功，二比零，十九分，星島鄭演英攻門，國駒將球擋出，旋星島再反攻，無功而退。卅三分鐘蔡偉標傳球，馮俊德衝上，馮紀魂以為越位，俊德乘勢再衝上，射球入網，三比零，星島反攻，東方採密集防守，至四十二分鐘，馮俊德再作突擊，單刀赴會，成四比零，上半場東方爭勝四球。

易地再戰，星島反攻，惟仍無法攻破東方密集防禦，十分鐘過吳添旺近門挑入，四比一，二十分鐘，燒滑盤球上，越擋出，運和平再射，五比一，廿二分鐘，子位近門猛球入網，五比二，廿七分鐘，紀良在廿五碼外剋射入網，五比三，星島不斷反攻，東方全軍固守，四十分鐘，張子位射門，一飛冲天。兩隊如下：

（東方）張子文　吳添旺　張國駒　黎春宜　郭石　李國華　蔡偉標　何應芬　梁友　曾德　馮俊和平　李來　張劍恩　李孟光

（星島）馮紀良　鄭演英　張子位　黃國駒　張子泰　黃卓標　劉煥清　陳如彩　黃漢新

昨日足球結果

（甲組聯賽）
東方勝星島（丙組聯賽）
大埔勝電器（乙組聯賽）
天鵝勝五一七（港會聯賽）
五比三
七比一
三比二
五比三

（乙組聯賽）
南華場　南華場
元朗對南華
（乙組銀牌）
政府場　政府場
元朗對南華
（甲組銀牌）
五時正　五時正
南華場　南華場
元朗對南華
（乙組銀牌）
政府場　政府場
元朗對南華
（甲組銀牌）
五時正　五時正
南華場　南華場
元朗對南華
（乙組銀牌）
政府場　政府場
元朗對南華
（甲組銀牌）
五時正　五時正

（丙組乙盃賽）
銅鑼灣
港會場
銅鑼灣
四時半
六時正

（甲組聯賽）
東方勝星島（丙組聯賽）
長余錦鵬，隊員陳庭
（乙組聯賽）
天鵝勝五一七（港會聯賽）
五比三
七比一
三比二
五比三

（甲組聯賽）
東方勝星島（丙組聯賽）
長余錦鵬，隊員陳庭
（乙組聯賽）
天鵝勝五一七（港會聯賽）
五比三
七比一
三比二
五比三

（丙組乙盃賽）
銅鑼灣
港會場
銅鑼灣
四時半
六時正

（甲組聯賽）
東方勝星島（丙組聯賽）
長余錦鵬，隊員陳庭
（乙組聯賽）
天鵝勝五一七（港會聯賽）
五比三
七比一
三比二
五比三

（丙組乙盃賽）
銅鑼灣
港會場
銅鑼灣
四時半
六時正

華裁女裁判班
授課日期編定

華裁會的女子足球裁判員訓練班授課程表編定如下：

日期	星期	授課人
十七	一	左冷
廿一	五	曾雄
廿四	一	麥漢初
廿八	五	曾境康
卅一	一	梅勤官
四	五	張文煥
七	一	葉九皇

第一至四條
第五、六條
第七至十條
第十一、十二條
第十三、十四條
第十五至十七條
總論

授課人：李福安、呂標、陳偉生、馬相雷、雄厚、身經百戰的老將，實為實刀未老的隊伍，而遠華隊伍，若然有超水準的話，則可料勝有合作其佳之稱，故勝利方面居多，（

工商盃排球賽
今日比賽三場
港消荃灣閩南齊出師

港九排球聯會主辦工商盃賽事，今日舉行三場，在石峽尾球場舉行，為攻門參觀，歡迎參觀。論實力，首場乃香港消防隊，人才濟濟，隊員有：陳燕光、邱雲道、李啓才、陳德宏、英超（遠華組隊）隊長余錦鵬，隊員陳庭、葉俊烈、伍美新、曾錦忠、李超峰、陳錫雙、雷禮樂。

（荃灣排球隊）隊長陳天任，隊長陳強、蔡龍江、隊長朱智良、隊員：李慈南、陳樹松、李遠、阮國振、胡區、周旋、（遠華隊）領隊：李壁偉、劉李威、朱炳輝、李志平、林鎮、蔡玉仁、陳賜、蔡永順、周旋。

（閩南）隊長：吳博、隊員：吳博、林消南、洪炎、李清、蔡連、蔡永順、洪興、蔡玉仁、陳賜、李志平、林鎮

港聞新聞

交通部向駕車人士呼籲
交通最繁忙時間 勿經楠道迂迴處

（港訊）警務處交通部發言人，昨日（星期六）稱：為減輕楠道迂迴處之交通擁迫情況，及避免阻延起見，請駕車人士在上下班時間，尤其是在上午八時至上午九時十五分之間，避免駛經該處。

彼稱：駕車人士除非前往該地區之附近，否則向南或向西行車均有許多代替之路綫，即可經太子道，界限街，鰂魚涌，上海街，馬頭涌道及荔威道抵達九龍之任何一處地方。

該發言人解釋稱：該地區之交通擁迫情形，乃由於車輛結集於該地區者日益增加，及由於正在該處興建天橋，需將行車路綫暫所造成者。

該發言人稱：鑒於目前情況之嚴重，結果祇有造成阻遏行車。在正常情況下，阻遏之時間均為十分鐘或以上。

彼又稱：在禁雨造成之異常情況下，使用車輛者增加，行車速度亦減低，故受阻之時間可能更長。

發言人稱：雖然管方將繼續加以控制，但預料會仍有嚴重阻延。

彼補充稱：在若干情形下，可能需要將駛往該迂迴處之車輛改道，以免引起更嚴重之交通擁迫。此一措施可能引致不便。

彼指出：假如駕車人士現在使用其他交通路綫，以避免改道，則有莫大之補助。

此一情況，在天橋於一年後落成之前，實難於補救。該發言人稱：目前之補救辦法，操於駕車人士手上。（辛）

中華巴士公司
增闢兩路綫巴士
假日臨時行走中區至淺水灣

（國際社）炎夏將臨，港島居民每於假期之日，湧往淺水灣游泳或遊憩者甚多。原日由中環汽車公司設有六號A線巴士，係由統一碼頭東行沿干諾道中、美利道、大道東、史密士道、黃泥涌峽道等前往淺水灣，但由於先來乘客多，該綫巴士經常客滿。上之需要，及便利居民等前往淺水灣及利園山道，特由今（十六）日起至九月十二日止，每逢星期日及公衆例假日，增闢十七號及十八號兩綫巴士，由統一碼頭開出，向西行來往淺水灣至公司當道，統一碼頭至淺水灣，大道中，石排灣道，香港仔島道，黃竹坑道，淺水灣道。

統一碼頭至淺水灣，石排灣道，香港仔島道，黃竹坑道，淺水灣道。

本年九月十二日止，每逢星期日及公衆假期，將行駛第十七號及第十八號綫巴士如下：第十七號綫：由統一碼頭至淺水灣，大道中，摩利臣山道，石排灣道，香港仔島道，黃竹坑道，淺水灣道。

第十八號綫：由統一碼頭開出，至淺水灣，大道中，摩利臣山道，石排灣道，香港仔島道，黃竹坑道，淺水灣道。

上午九時至下午七時十五分，每隔十五分一班。

下午七時十五分至下午八時，每隔十五分一班。

時間表由公司當局擬定，全程車費：統一碼頭及淺水灣……八毫，分段車費：由統一碼頭起至瑪麗醫院一毫，至鰂魚涌四毫，至香港仔五毫，由大學至淺水灣七毫。

（港訊）警務處交通部發言人，昨日（星期六）稱：為減輕楠道迂迴處之交通擁迫情況，及避免阻延起見，請駕車人士在上下班時間，尤其是在上午八時至上午九時十五分之間，避免駛經該處。

彼稱：駕車人士除非前往該地區之附近，否則向南或向西行車均有許多代替之路綫，即可經太子道，界限街，鰂魚涌，上海街，馬頭涌道及荔威道抵達九龍之任何一處地方。

該發言人解釋稱：該地區之交通擁迫情形，乃由於車輛結集於該地區者日益增加，及由於正在該處興建天橋，需將行車路綫暫所造成者。

該發言人稱：鑒於目前情況之嚴重，結果祇有造成阻遏行車。在正常情況下，阻遏之時間均為十分鐘或以上。

彼又稱：在禁雨造成之異常情況下，使用車輛者增加，行車速度亦減低，故受阻之時間可能更長。

發言人稱：雖然管方將繼續加以控制，但預料會仍有嚴重阻延。

彼補充稱：在若干情形下，可能需要將駛往該迂迴處之車輛改道，以免引起更嚴重之交通擁迫。此一措施可能引致不便。

彼指出：假如駕車人士現在使用其他交通路綫，以避免改道，則有莫大之補助。

此一情況，在天橋於一年後落成之前，實難於補救。該發言人稱：目前之補救辦法，操於駕車人士手上。（辛）

華僑日報讀者熱心
捐款防癆

（港訊）香港防癆會……

華僑日報四十周年報慶
舉辦學生組徵文
分大專學生、高中學生、初中學生三組 盼各校同學踴躍參加

本年六月五日，係華僑日報創刊四十週年紀念，是日除增加篇幅，發刊紀念專輯，德貴版方面之徵文外，并按照歷年成例，舉行各種徵文，繪畫及攝影比賽，教育版方面之徵文分為三組：（一）大專學生組；（二）高中學生組；（三）初中學生組。徵文題目及應徵簡則列下：

（一）大專學生組（二千五百至三千字）

A、大專學生對社會應有的義務

B、中文應成為官式文字的理由

（二）高中學生組（千八百至二千五百字）

A、中學生對祖國文化應有的認識

B、現社會的青年自覺問題

（三）初中學生組（千字至千五百字）

A、試述你的志願

B、華僑日報與我

以上各題，AB任擇，或兩題併寫均可，但樣混合評閱，即兩題選錄冠、亞、季軍各一名。

（一）大專生組：限於本港各大學及專門學校學生。高中生組：限於本港各中學高一或F.4以上學生。初中生組：限於本港各中學初中及F.3以下學生。

（二）即日開始收卷，至元月廿五日截止，以郵戳為憑。來稿請於信封上寫上「報慶徵文某某組」。

（三）本報聘請專家評閱，如在報上刊出有增刪改，削之權。

（四）各組徵文，經評定，即在報章公佈入選芳名，同時於六月五日紀念專刊上登載刊出入選文章。

（五）各組徵文刊令如下：

大專生組 冠軍一百元 亞軍七十元
高中生組 冠軍八十元 亞軍六十元 季軍五十元
初中生組 冠軍七十元 亞軍五十元 季軍三十元

（六）應徵稿文稿須用稿紙，用鋼筆或毛筆抄錄，不可插行，及一紙兩面書寫。稿明字數及應徵人姓名、年齡、性別、所屬學校名稱及級別，另寄印章或暗碼，以憑取錄後領獎之用。

（七）本章則如有未盡善事宜，得隨時修改之。

旺角四條街道
今日裝停車收費錶

（特訊）旺角四條街道將於今日（星期六）裝設停車收費錶六個，八五個，計在登有限公司五十元，R（中國）百元，A、B、海寧生一元，美國總統輪船公司一百五十元，紐西蘭保險公司一百元，嘉道理父子洋行二百五十元，蘇……

蘇浙同鄉會歡送
孫方中校長赴歐
觀光歐美各國小學教育

蘇浙小學校長孫方中，在港從事小學行政工作，已歷十二年因平柔復研小學教學原理，頗具心得，辦理蘇浙小學，成績卓著。該校監督徐季良校董會，近特許以六個月假期，公費前往歐美各國考察小學教育。孫校長已定本月底啓程先往歐大利再赴英國，瑞士，美洲各地考察。蘇浙校董邵鄉人，蕭庭年，……

塑膠製造商會
今天旅行大仁祥佛堂

港九塑膠製造商聯合會，定期今（十六）日旅行新界青山大仁祥佛堂。該處環境幽雅，有佛堂，有廣場，足供休息，遊戲，遊動及各種康樂活動。是日上午十時半，在北九龍警察署前廣場集合，十一時出發，由該會供應素菜午餐及汽水飲品，並有爬山比賽，及遊覽青山寺等節目助興，由該會會長捐贈名貴物品作獎。歡迎會員親友參加。

大會堂節目
一九六五年五月十六日 星期日

珍妮戴剪女校主辦慈善時裝表演 下午八時
英國水彩及素描展覽 下午一時至六時
油畫及雕刻展覽 上午十一時至七時
東方地氈展覽 上午十時下午六時
圖書館開放 下午一時至五時
基督家庭主日崇拜 上午九時
學海書樓學術講座 北演講室
陳本譜聯語文學 北演講室
聯合國協會講座 下午二時半
香港理學會學術講座 下午五時
孔聖堂學院之學術講座 南演講室 上午九時
孔聖堂學術講座 南演講室 上午十一時
弘化蓮社佛學講座 南演講室 下午二時
下午六時

半島獅子會
設大專獎學金
清貧學子可以申請

（特訊）半島獅子會昨夕八時，假座國賓酒店召開常會，以經手廣告佔第二名，天星碼頭售票總券佔第一名。

昨由會長鄭桂生報告會務，以本年度獅友入會者已達十八名，頗見理想。現為慎重甄別資格起見，先行通告獅友不表示反對後，始予以通表。鄭會長繼宣佈該會撥出五千元，作為大專學生獎學金，由小組七人負責辦理。

隨由獅友章尚武演講美國股票買賣情形，指出紐約股票每日成交六百萬股，金額達三億美元，進出相當繁忙。作為一個經紀人先經訓練及試，然後始准登記。目前香港人士購買美國股票心理，喜歡波幅較大者，殊不知此種「搶帽子」，易招損失，究不如選擇可靠者，作長期性投資云。

昨出席者鄭桂生，章尚武，張欣洪，張梵龍，張佈天，王錦華，王文琪，任漢衡，朱夢桑，朱大保，朱德興，李尚武，徐世彬，孫世俊，陳存仁，陳元……

圖為章尚武在半島獅子會演講

港督下週
酬酢秩序

（國際社）據悉……

囍

長男 偉康
幼女 顏英
已於一九六五年五月十五日在美國紐約市舉行結婚典禮特此敬告

諸親友

張光甯
葉蠡麟 謹啓

囍

我倆情投意合修得雙方家長同意經在九龍婚姻註冊處註冊於一九六五年五月十六日旅行結婚禮特此敬告

各親友

何嘉森
羅錦春 同啓

分期付款 分層租售
康樂大廈
北角七十八至七十七道寶馬山
即買即住 有入伙紙
付款付半四分司除其 半一價連付前伙入
平租免頂
落上梯電 間有房廳 樓梯南向
伙金梯兩 全電幼租 格間房廳
站總士巴車電頭碼近鄰
（看引日金）盤地本道寶馬：處購洽
（間免寫公布樓）

旺角彌敦道地王之王
無隔無遠路之繁華之旺中不無涉之
無清欲之夢想高地樓中無之
無乎夢想高地樓中無之
無乎來！金樓中無之
HOLLYWOOD THEATRE
荷李活戲院
慶樓大廈
620平方呎，月租465元
510平方呎，月租385元
450平方呎，月租340元
廉租高尚住宅
十九樓至九樓
八八四四五八：話電 處物租廈大本：處租知

疾病媒介！ 病從口入……
切勿因小失大！！！
用零售的生粉烹調絕不衛生
請用包裝
鷹粟粉
經濟衛生
烹調打獻
清爽香滑
絕不糊口
美國粟米產品有限公司
德成大廈七〇二室 電話：二三〇〇六一

順泰大厦
深水埗楓樹街25—31號
下月完成 75折
住宅二萬餘元起
可分一年至五年付款
旺區地下舖位
適合各種生意
售價特廉
廣安銀行大厦八樓705室
洽購處：美華建築置業按揭有限公司
電話：四四三一九七

只售萬餘元
已有入伙紙
即買即住
只餘八層
宮巷協和街（政府合署右隣）
康平大厦
商業中心 交通便利
地點旺盛 定價廉宜
特價八八折優待
洽購處：志盛建築公司
皇后大道中65號二樓
電話：236814 238905
亨利建築工程有限公司
皇后大道中大夏行713室
電話：221985 240933

新時代 香煙 會帶給你無窮的樂趣！
煙味香濃配有最新全白濾咀！
新時代香煙煙葉特別濃郁濾咀內外純白是爲要好享受濃郁煙味人仕而設倍添吸煙樂趣！
配葉特別濃郁·香味特別芬芳·煙味順透濾咀·
新時代香煙(義國製造)是愛享受吸煙人仕的香煙！
當你需要一支香煙的時候
L&M FILTERS

本港新聞

菲律賓教育女學士 獲烹飪比賽冠軍

現任菲律賓政府檔案顧問 明日偕夫婿免費來港遊覽

（特訊）馬尼拉一位家庭主婦嘉蘭諾女士，因獲得自由報紙與泛美航空公司主辦的「烹飪比賽」冠軍獎，免費來港遊覽。

嘉蘭諾女士田生菲律賓政府檔案顧問，曾在馬尼拉各公、私立學校任教二十二年，現任政府檔案助理兼顧問。

關於她學習烹飪技術，曾有一段趣味的經驗，每當她有暇在家時，經常參觀在馬尼拉舉行的每週烹飪示範，日久逐漸發生興趣，而且學會烹飪的智識。有一年當她生日那天，她的丈夫送了一個汽爐給她，從此她便開始親手自製糕餅，按照示範的方法來試驗。她又剪集報上刊載的烹飪方法，依法泡製，經過多年來精心的研究，積有心得，最近竟獲馬尼拉烹飪冠軍。

她告家庭主婦說：你親自下廚動手吧，只要你有興趣，自然可以學會的。（俠）

圖為獲得馬尼拉烹飪比賽冠軍的嘉蘭諾女士

博羅同鄉新會所落成 新舊就職暨會員聯歡

（國際社）僑港博羅同鄉會，於昨（十五）日下午三時，於九龍旭州九號街五樓該會自置會所舉行落成剪綵。請香港中國文化協會主席黃麟書主持剪綵啓鑰儀式，並大放炮竹，隨在會所內舉行茶會歡待嘉賓。

並於是日下午六時，假九龍彌敦道金龍酒家，舉行該會成立十一週年暨第六屆新舊職員就職會員聯歡大會。昨到會者有：張人龍、周有、孔憲航、何新禮、徐飛、徐憲儀、方乃峰，及該會理監事同人，會員親友凡千餘之衆。

理事長陳普生致詞

首事就職典禮及新會所落成開幕，承蒙崇正主席理總會鍾錦泉理事長蒞臨指導，本席僅代表同人祭致謝忱。

本會初期僅得會員四百人，經先賢及理事長陳普生致詞：「今天本會舉行成立十一週年會暨第六屆理監事就職典禮，又蒙新界鄉議局主席太平紳士會所剪綵，又蒙新界鄉議局主席太平紳士會員已增至千餘人。本會向聯絡同鄉感情，增進同鄉福利信宗旨，經常協助同鄉解決工作或生活上一切困難，並設有義務診所兩間，專為會員坊衆服務，並以送席金方式解決貧困會員喪葬問題。為求同鄉在法律上獲得保障，本會聘何新禮律師為法律顧問。今後本會除辦好現有各項福利事業外，自前正籌辦義學協助政府促進基層教育，開辦會員會作社造福同鄉。」

鍾錦泉監誓

由副理事長鍾道宏作會務報告後，繼由崇正總會理事長鍾錦泉監誓頒發選任證書，並致詞，對該作同人一向努力，建樹良多，策劃新猷，深表嘉許。詞畢，該會永遠名譽會長何鞏富寶主鳴鼓鄉誼洋溢，氣氛頗為熱烈。

華僑日報　新界版

萬人爭看長洲會景

飄色麒麟醒獅均精彩

富有東方藝術多采多姿

港督中外官紳大嘆觀止

（特訊）長洲醮太平清醮，昨已踏入第三天，但昨（十五）日為醮會中最熱鬧之一天，吸引中四人士之會景大巡遊，昨晨天氣行，港九新界離島各隨前往參觀會景者，通宵三萬餘，到處呈現人潮，萬頭攢動，鼓聲聲與爆竹聲，而長洲最出色之飄色，其精彩獨特與設計之精巧，誠獲中外人士之讚賞，醮節醒獅，落力表演，尤使外國人大嘆觀止，今日會景，仍將於下午舉行，故長洲仍有一番熱鬧。

港督戴麟趾爵士，由新界民政署長區錦榮陪同前往參觀，此外到有官紳名流，輔政司蘇澤夫婦、馬鑑樂夫婦、新界鄉議局主席張人龍夫婦、李榮禮夫婦、羅福夫婦、陳日新夫婦、錢自南夫婦、羅錫夫婦、羅雙夫婦、郭鄭德夫婦、戴國忠夫婦、布蘇士、畢本華師夫婦、羅微勤夫婦、祈道處長、巴瑪夫婦、米路夫婦、張伯倫夫婦、史教禮夫婦、鄭炳輝夫婦、哥倫爵士夫婦、及女公子、傅瑞沙夫婦、杜吉夫婦、李伯新夫婦、蘇瑞國夫婦、比森夫婦、柯賓士夫婦、御德夫婦、俞啓明、金波羅夫婦、鍾福基夫婦、黃允敬夫婦、周賓雅夫婦、莫利夫婦、鄭道士德夫婦、陶立信、王賢輝、波羅夫婦、汪慈陣夫婦、戈立夫婦、史勿夫夫婦、陶立信、王賢輝、波羅夫婦、汪慈陣夫婦、朱立恒夫婦、章秀慈夫婦、雅打夫婦、吳國泰、戴樂天、南約理民府紀寧夫婦、賈劍琴、馬格官巡會、潘廣盛、瑪士領事夫婦、法國商務專員夫婦、比利時領事夫婦、奧地利國領事夫婦、南非商務專員夫婦、巴西領事夫婦、奧地利商務專員夫婦、英國駐港商務專員夫婦、丹麥領事夫婦、芬蘭領事夫婦、瑞典領事、賈伯隆、會通、馮火森、文柱石、林恩榮、蔡創榮、林恩城、吳池、汎安、鍾桂枝、關松興、陳榮、吳鶴陵、周壽、康俊等數百人。

長洲鄉事委員會主席周理炳，建設會總理馮玉書、劉柴桂、顧問邱永華、羅濤、羅天携、鄭桂泰、邱德根、潘紹、楊木盛、許鐵錦、委員何炳釗、鄭炳有、方平、姚啓亨、鄭全貴、陳公俠、鄭植華、楊德勝、黃頌凱、黃來敬、陳子卿、吳熙、鄭總理林定利、黃松喜、許成林等在碼頭恭迎港督，並鳴炮十二時歡迎。

港督於下午二時卅分抵達，與歡迎者握手後，即往觀看台，並代表鄉事會向蔡所為各廟宇頒發，由許開錦總領隊第一營風笛隊隨遊紀念錦旗，隨由鄉事會主席周理炳，總理會總理連子壁向港督致送紀念盾，二時四十五分，會景即開始。

昨日會景第一天，各善隨及各團體術坊飄色，醒獅，麒麟，地色及彩旗隊，鑼鼓隊等，均依照秩序，二時前在北帝廟集合，每當會景過處，沿途鼓樂喧天，旌旗飄飄等，均依照秩序，二時前在北帝廟集合，每當會景過處，沿途鼓樂喧天，旌旗飄飄，爆竹聲與鑼鼓聲不絕於耳，水陸居民觀看會景者，固萬人空巷，港九旅客為數更多，而離島附近各鄉民及各漁民船開近看，亦有數千人之多，使長洲各街道幾無地容足，各食物館出售之貨品，更獲得歷位，會景所過處，西處人山人海，大批水警與警員，維持次序秩序，情形尚稱良好。

會景巡遊隊伍過時，各單位表演鬥弄時間均即相及醒獅過時均即相裝如生，尤以各飄色為特別，悉由男女幼童扮相，或以故事及電影為題材，而以漁民歡收為題材，而以漁民歡收為題材，而以漁民歡收

長洲會景盛況

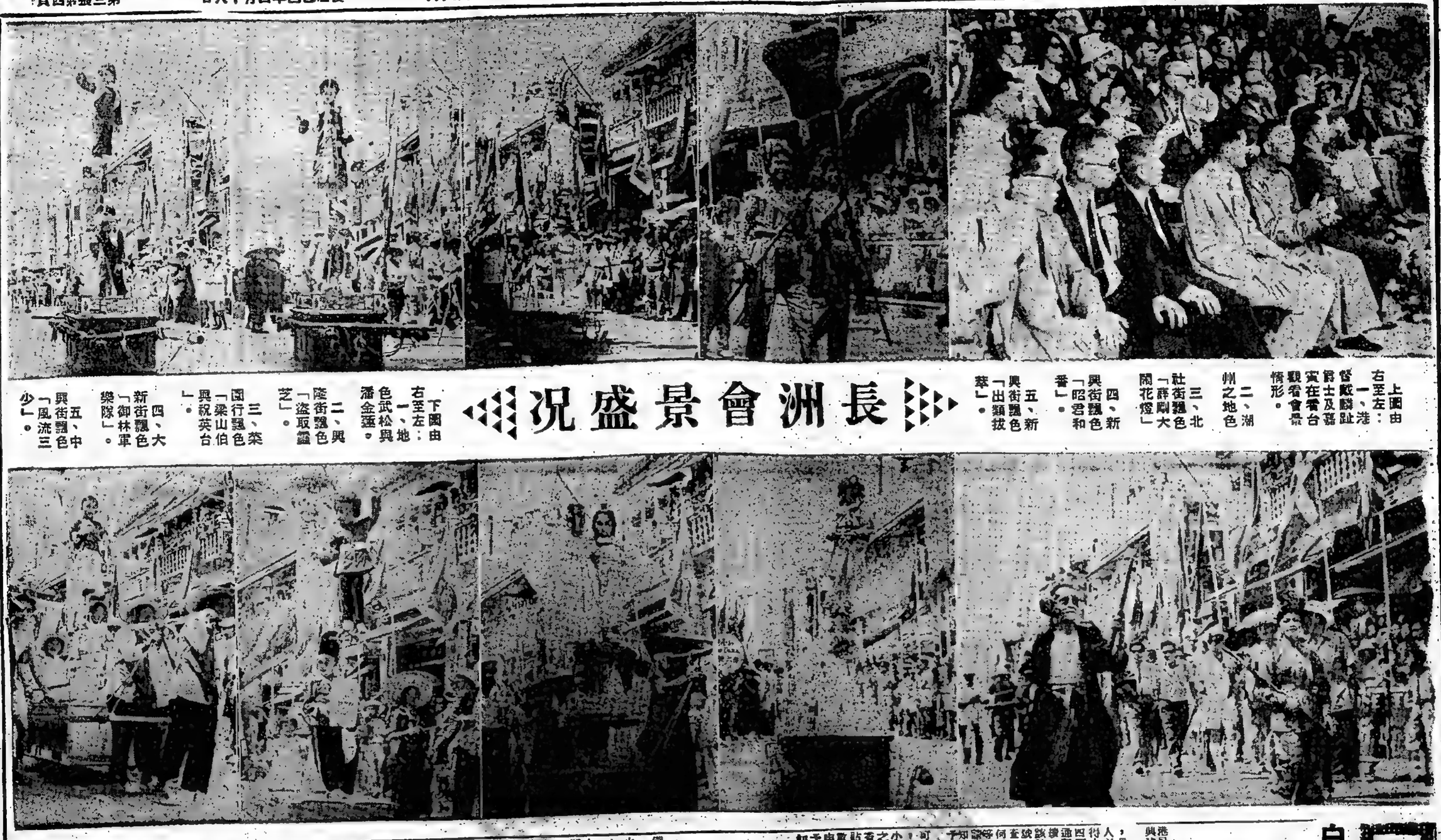

上圖由右至左：一、港督戴麟趾爵士及嘉賓在看台觀看會景情形。二、湖州之地色。三、北社街艷色「薛剛大鬧花燈」。四、新興街艷色「昭君和番」。五、新興街艷色「出類拔萃」。

下圖由右至左：一、地色武松與潘金蓮。二、興隆街艷色「盜取靈芝」。三、菜園行艷色「梁山伯與祝英台」。四、大新街艷色「御林軍樂隊」。五、中興街艷色「風流三少」。

本港新聞

白領階級住屋的喜訊
兩處不同廉租屋
經開始接受申請
屋宇會千餘單位房屋會筲箕灣二期將成

（國際社）一般受新階級緊欲租住廉租屋宇者，形近又有兩處可以申請，一為香港屋宇建設委員會在官塘和樂邨所興建之第二期屋宇，一為香港房屋協會在筲箕灣所興建之第二期屋宇，均即由明日（星期一）開始按受各界人士申請。

屋宇建設委員會在官塘和樂村之第二期屋宇，計有可住五人之單位五百三十二個，月租八十元，申請資格（一）申請人必須係超過二十一歲（依實足年齡計算）；（二）全家人數，連住屋近親在內，不得少過四名或超過七名（兒童未滿十歲作半個人計算）；（三）全家每月總入息須在五百元至一千元四百元至九百元之間，申請手續：（一）申請人（戶主）應將其姓名，身份證號碼及通訊地址，郵寄官塘月華路和樂邨第廉屋事務總經理收，在此情況內需無其他手續，每戶祇許呈遞申請書一份，（二）每一申請人屆時將接本會所編之登記號碼，該號碼在日後通訊時應予註明。除非申請人在寄出申請書三星期後未接該登記號碼，請勿作任何查詢，（三）本會將舉行抽籤已決定已登記號碼，屆時中籤者將由本會通知來期專處取與其他詳細事項，傳知其屋宇需求究達若何程度，抵有可證實其需要需求殷切之申請人，始於批租，並非凡中籤者皆需要來等將後分配屋宇。該會並將調查，對於一切有關住戶之來歷，詳細調查，對於一切有關住戶之來歷，詳細調查，對於一切有關住戶之來歷，詳細

熱門馬得勝聲中
本季賽馬告結束
衛星明輝爆半冷門

一九六四至六五年度賽馬季，昨晚收科成賽門八場賽馬，另增場大熱門馬出現，既有鄭林池在第七八場兩場熱門馬獲勝，鄭林池要下民賽馬冠軍，公衆賽便已揭起滿座紅旗。

冠軍錦標賽於第七場賽後頒獎，而場賽參賽馬在第五場賽獲成績及第七場賽中冠寶，兩駒均爲半冷門，並是與本港彩四十七元五角，賽後冠軍錦標賽頒獎，經過參加受一席酒杯，並獲得全體獎項。

賽會主席中冠寶，第三場賽助馬賽外本賽賽場打比錦標（詳見另段），機於第六場賽獲三連勝。此外鄭林士、鄭林池、彭利奈、邱達爾各獲一功。

賽馬位三場賽冷門，第六場賽位賽場賽獲勝，配上賽馬仁之賽馬成績「熱門冷門」，每注二百〇一元。第八場邱達賽明賽獲勝，成績「冷門」，每注二百一十七元，注彩較少是第四場王振華獲「熱門」，此一場「冷門熱門」，注二百一十七元，注彩較少是第四場王振華獲勝，派五十一元。

昨日賽馬賽場下一陣雨，但未能阻擋復賽，賽馬場仍然，故場地依舊潮濕，因此時遇亦一場比一場快，人馬比賽，但標正常，並無意外發生，亦無紀錄產生，賽馬兒不入閘員賽場被驚嚇，賽馬一般人認必定大爆冷門結果，結果卻跑出全部冷門。正路馬，在賽昨日八場成績列后：

第一場　第九場（百名）九元八角，路程（次名）十五元四角，（三名）廿四元二角。當日開賽時間第五十二秒二，一分二二場。

搖彩號碼：四十秒一（宋段廿七秒四）。冠軍錦標賽獲勝，賽馬位，賽馬錦標賽獲勝，賽馬位，賽馬錦標賽獲勝，賽馬位，賽馬

華僑文化

許福明講 人生百態攝影技巧（三）

「爲食」的小孩子，叫媽媽「買麵食」。身爲母親也順從孩子的要求，購買起來。這孩子「虎視眈眈」釘緊目的物，神態十足，馬上搶拍。在不知不覺中攝入鏡頭，這個指數，與工業問題的「青年知識」雜誌的第七十七期有幾篇文章，專題討論一物，近年一「後文，獨得青年們用閃燈補助光，畫面雖屬平淡，但有聯系現代人生百態」的照片，用柔弱非常的一位好青年，熱烈響應，故有面部光線太弱，紙帳，景適合「

教師會會員抨擊教育政策白皮書

經濟成份過重

指責當局削減教育經費爲不合理 復贊成恢復六三三學制 對私校及私校教師表示同情與支持 設立英童學校及增加學費建議 均表示反對

（時訊）香港教師們爲對最近出版之「教育政策白皮書」作集體研究，特於昨日下午三時，假九龍彌敦道立信大廈八樓該會所內，舉行會員，位代表第二次聯席會議，就白皮書提出各項，互相交換意見，提出研究。

昨日到會者有官立、津貼、補助、受助私立及私立等校現任教師代表共六十餘人，由會長梁英主持。席談會上各教師對白皮書提出意見者甚爲踴躍，且相當激烈。

對此項白皮書，認爲工作小組報告書與教育報告書大同小異，含有濃厚之經費成份。本港教育經費一年比一年減少，過去是百分之十六，去年則百分之十五，但今年則退到百分之十三點五，此點在教育施政原則上實合理。

二、在初等教育方面，認爲小學入學年齡由七歲改四六歲，實際上是需要的，政府這一決定很合理。但課程如何，白皮書無說明，聞說將用新制之課本，此則頗待商榷，因對六歲兒童不適合之故。同時未能對該生家庭調查真實生活情況，只根據申請表填寫情況來決定而已。

又該會官校教師組於席上提出「對教育政策白皮書意見」之「普通意見，普遍獲得與會者贊同，現錄原文如下：

一，我們並不反對，香港政府採納受助學校教師與官校教師薪級制度，應該相同的原則，但政府必須了解官校教師乃屬公務員身份，他們的薪級與其他公務員相同，而且常常互相比較，所以當政府改訂官校教師薪級的時候，就會有不安定的感覺。而且，這種職務津貼究竟應以何種標準去給與適當的人選，也是一種行政上的困難。例如白皮書第一百四十節教育行政人員（例如白皮書第一百四十節）所指的公務員，應根據公務員第十級支薪，他們是同一部門的公務員，爲什麼要受到歧視呢？

二、我們也不反對政府將目前許多分歧的教師薪級改訂爲大學畢業與非大學畢業（師範）兩大類。但是薪級的訂定標準，應根據我們目前給教育委員會工作小組的薪級爲根據，同時加上適應目前生活程度的調整辦法，這種辦法，應和香港政府的其他機關的公務員完全相同，絕不應有所歧視的。

三、對於教育委員會及工作小組所提議的職務津貼問題，第一，由於全部有職務津貼的高級位置爲少，因此，就大大減少了現任官校教師的升遷機會。而且，有許多職位，照工作小組的建議，把職務津貼通同底薪計在一起，仍然低於現在同一職位的底薪。

第二，工作小組的提議（二百廿至二百卅節），將來教育司署的行政、視學及講師等職位，將公開接受非公務員教師的升遷機會，這又會使到所有公務員教師的升遷機會大爲減少。假如這種建議，受助學校方面認爲是一種破公平的方法的話，那麼，爲甚麼受助學校的校長（中學及小學）則校長及主任職位，不公開的由官校教師申請去做？

四、職務津貼並非永久性的，最低限度，白皮書中並沒有說明職務津貼是一種暫時權，因對六歲兒童不適合之故。同時未能對該生家庭調查真實生活情況，只根據申請表填寫情況來決定而已。

（時訊）香港教師們爲對最近出版之「教育政策白皮書」作集體研究，特於昨日下午三時，假九龍彌敦道立信大廈八樓該會所內，舉行會員，位代表第二次聯席會議，就白皮書提出各項，互相交換意見，提出研究。

昨日到會者有官立、津貼、補助、受助私立及私立等校現任教師代表共六十餘人，由會長梁英主持。席談會上各教師對白皮書提出意見者甚爲踴躍，且相當激烈。

對此項白皮書，認爲工作小組報告書與教育報告書大同小異，含有濃厚之經費成份。本港教育經費一年比一年減少，過去是百分之十六，去年則百分之十五，但今年則退到百分之十三點五，此點在教育施政原則上實合理。

二、在初等教育方面，認爲小學入學年齡由七歲改四六歲，實際上是需要的，政府這一決定很合理。但課程如何，白皮書無說明，聞說將用新制之課本，此則頗待商榷，因對六歲兒童不適合之故。同時未能對該生家庭調查真實生活情況，只根據申請表填寫情況來決定而已。

又該會官校教師組於席上提出「對教育政策白皮書意見」之「普通意見，普遍獲得與會者贊同，現錄原文如下：

一，我們並不反對，香港政府採納受助學校教師與官校教師薪級制度，應該相同的原則，但政府必須了解官校教師乃屬公務員身份，他們的薪級與其他公務員相同，而且常常互相比較，所以當政府改訂官校教師薪級的時候，就會有不安定的感覺。而且，這種職務津貼究竟應以何種標準去給與適當的人選，也是一種行政上的困難。例如白皮書第一百四十節教育行政人員（例如白皮書第一百四十節）所指的公務員，應根據公務員第十級支薪，他們是同一部門的公務員，爲什麼要受到歧視呢？

二、我們也不反對政府將目前許多分歧的教師薪級改訂爲大學畢業與非大學畢業（師範）兩大類。但是薪級的訂定標準，應根據我們目前給教育委員會工作小組的薪級爲根據，同時加上適應目前生活程度的調整辦法，這種辦法，應和香港政府的其他機關的公務員完全相同，絕不應有所歧視的。

三、對於教育委員會及工作小組所提議的職務津貼問題，第一，由於全部有職務津貼的高級位置爲少，因此，就大大減少了現任官校教師的升遷機會。而且，有許多職位，照工作小組的建議，把職務津貼通同底薪計在一起，仍然低於現在同一職位的底薪。

第二，工作小組的提議（二百廿至二百卅節），將來教育司署的行政、視學及講師等職位，將公開接受非公務員教師的升遷機會，這又會使到所有公務員教師的升遷機會大爲減少。假如這種建議，受助學校方面認爲是一種破公平的方法的話，那麼，爲甚麼受助學校的校長（中學及小學）則校長及主任職位，不公開的由官校教師申請去做？

四、職務津貼並非永久性的，最低限度，白皮書中並沒有說明職務津貼是一種暫時權，因對六歲兒童不適合之故。同時未能對該生家庭調查真實生活情況，只根據申請表填寫情況來決定而已。

又該會官校教師拒任有職務津貼的職位

康樂家庭

HAPPY HOME 第一四二〇號

美容新術

李秀康

身體要操勞以增進健康

婦人到了中年，生活可安適，身體自然肥胖，於是便見慵懶，想想便人，出外也懶行，見車便想坐。因爲運動不足，體內脂肪漸漸多，變爲病態，並非健康，在美容上，因皮下脂肪漸積，容色自然不佳。故日常操勞，反於身體有益，如運動，散步，皆可以舒筋活絡，減削贅肉，於健康，美容，均其有效。

精神上的新修養

人到中年，便多成見，往往流於固執，這種心理，在美容上實多障碍，愛時尚，追逐時流，固非爲人之道，而放眼世界大勢，隨察社會好尚，融會報以攝取新知識，與青年交接以體他們的意見，具有新鮮養，發成新感覺，虛心征詢以接納合理的流行。實爲美容之要訣。

如衣服之色彩，花樣，形狀，往往可以令到一個人增加光麗，故不可固執己見，應參考，採取可以增益自己美容的服飾。

對於面形而施以配襯的化粧，是即發揮長處，掩飾缺點的手法，髮型之選擇，鞋履之穿類，裝補品的取捨，亦同此理。

美容上的脫毛法

美容上的脫毛法，有種種方法，而一勞永逸的，是電氣分解法和電氣凝固法。

電解法是一勞永逸

電氣分解法，不過要時間長，費用又大，很多人不能實行市上有一種除毛膏，則以用電氣法來脫除，是最理想的。

但既需毛一種，則以用電氣法來脫除，是最理想的。

樂性相當猛烈，激元後要洗，洗後要用「中性化粧水」揩拍之，後更塗營養面霜之化粧水，使其滋潤，並要塗多一點，滿勿吝惜。

電解法是一勞永逸

電氣凝固法，不如當初電氣分解法，費用又大，很多人不能實行。

電解法是一勞永逸

電氣凝固法，不如當初電氣分解法，費用又大，很多人不能實行。

想毛不起眼請用漂白數面法

如果又見得毛多醜陋，又不想脫毛，那可以把毛的黑色說，性質和變褐水蓋不多，將之用藥稀釋過，每日搽擦有毛的地方兩三回。又或用漂白數面粉，傾入「中性化粧水」，搽成糊狀，再加入氧化，來一湯匙，每三日數次有毛的地方一次。如是毛色漸漸脫去黑色，膠調之如無毛狀。

氧化，來是一種藥水，當然要新鮮不走氣的，又此時如滴幾點雙尼龍水入去，更見功效。

用漂白數面後，要用水洗返乾淨，以防藥力弄粗皮膚，洗後再塗營養面霜，使其滋潤，並要塗多一點，滿勿吝惜。

電解法是一勞永逸

電解法是一勞永逸

電氣分解法，不過要時間長，費用又大，很多人不能實行。

電解法是一勞永逸

電氣分解法，不過要時間長，費用又大，很多人不能實行。

睡眠和美容

睡眠不足是美容的可怕。

睡眠不足是美容的可怕。

睡眠不足是美容的可怕。

化粧顧問

關於洗面的問題

問：化粧後洗面之後，總覺得面皮抽得緊緊的，非常的不愉快，雖然用的都是名貴的香皂，這種情形是否證上的規洗得不乾淨？抑或洗時不得其法？

答：普通的香皂，甚至名貴化粧香皂，無論怎樣名貴，總不免含有多少梳打的，而梳打的性質，經水溶解，便易上說出一種強烈的鹼性，如是叫做亞爾加里性這種性質有去感去污的作用，所以用過洗面後，皮膚上的污垢，通通洗淨，皮膚表面所不可少的一層脂肪，也被給洗去了，變成一來，觀面上紫蒼一層天然的脂肪膜也就給洗去了，變成沒有保護了，自然覺得很不愉快。

現在直接受到刺激，皮膚的刺激，自然覺得很不愉快。

如果長此繼續受到刺激，皮膚乾燥而眼澀，緊張抽搐，光澤消失，甚至使起皺紋，生搔粒，起魚鱗屑而把容顏弄醜，所以洗面最要將皮膚表面的污垢洗去。

更要將毛管裏所殘的污穢微屑也洗去，如果白天外出，如果白天外出，可以省去這一步了。爲了使面粉搽得均勻，而且不會過厚，最好使用面帶輕輕一揩，皮膚變得嫩滑。

（四）化粧膜部

一夜間膜部可搽少許膜膏，搽時上眼皮附近較深色，逐漸擴闊使淺色。若增加睫毛的美觀。在眼膏上面塗一條黑色的線，使眼睛張來更圓大，增加美觀。

秋水盈盈之深度，頗增眉毛一筆，更使眼毛變來美觀。

（五）眼睛化粧

眼睛一朝或斷，既如是之多，但習慣上也不成其食量而部分的粉以其他食物，或減少受米之害。

以麥代米而食

北方人以麥爲主食，歐美人以麥爲常食，自從交通發達，文化交流等種種關係，此間也有人漸漸的傾向。

麥的澱粉質，與米不同，無好壞性，麥易消化，不會食盛他命B一，B二極豐富，是最高的美容食品。

不過人們自小習慣，總覺米飯香而可口，麥飯固覺難食，而且又似不慣，顧慮又是生厭，這種不外是習慣的問題。

近來有一種精製的麥粉，並然加有雜他命劑，色白好看，味道也較好，能漸漸習慣，未嘗不無益處。如果人不幸有病，經醫生禁止你食米，那你自不得已而食麥。

有強生主張麥食主義的，世上亦有提倡麥食，與食米不同，瓜菜類要用肉汁泡飯，不容易實行，只限於一部分特別的人食罷。

（六）

近來有一種精製的麥粉，並然加有雜他命劑，色白好看，味道也較好，能漸漸習慣，未嘗不無益處。如果人不幸有病，經醫生禁止你食米，那你自不得已而食麥。

飲食要有分寸

炎熱的夏天，多是食慾不振，胃口不開，入秋涼，想覺食物酒口，多多益善，往往便又會食得太多。

因爲天而疲倦了的緣故，倘未十分饑餓，這固有放盡飲食，實在是有危險的。所以關於飲食，要有分寸，實至有宜瓦宜。

在我們的食習慣，向來是以米爲主，米對於美容，是不敢輕視的，在醫學上久有定說。

米飯何以會有不安的？是因爲米的主要成分的澱質，又含米尚含有多種雜他命，而我們日常所食的白米，通他他命都被失了。澱質易變酸，所以米飯完全是酸性食品，酸性是有碍的。

鹼分不可過多

米的澱粉質，容易吸收鹽味，所以食米的人，需食鹽味，可是鹽分過多，皮膚便易粗糙枯澀，面貌亦易脫落，而且也會令行動感到不自由的。因爲，如果面的作濃粧，這不但沒有脂粉，上一定也要穿着得比較齊整才合適，試問在這大熱天時，而要過着拘束的行動，那是多麼辛苦的事呢。

但在這天時，似乎是太得罪一點的，應該將淡粧的化粧，清淡點的好。

清爽的化粧

夏天由於天氣炎熱的原故，大家都會盡量選擇服裝，而且還要選那些淺淡的顏色，這即是爲選擇服裝，要清淡，然後使人才有一種涼快的感覺。

要清淡，然後使人才有一種涼快的感覺。

因爲這是一種要之個戶，稍爲修修也可以了。

因爲這是一種要之個戶，稍爲修修也可以了。

因爲這是一種要之個戶，稍爲修修也可以了。

高山青年與院長女兒婚姻

華僑通訊

藝專校長出面說情成全學生

鄧昌國往新竹拜訪醫院院長許南陽，並携高山青年李泰祥同往道歉。

（本報台北特訊）國立藝術專科學校校長鄧昌國，爲他的兩個學生，十二日出面，向許南陽醫院院長許南陽的女兒許壽美的婚事，代李泰祥與許壽美情，訪省立新竹醫院院長許南陽，請他成全李泰祥與許壽美的婚姻。

鄧昌國校長曾單獨與許南陽院長談話，鄧昌國校長表示，李泰祥和許壽美的婚姻，是自由戀愛

內地春季商品交易會昨結束

港商採購量各貨有榮辱

未有供應者將來復供時，通知港商購辦，今年化較大。

（特訊）中國大陸春季商品交易會昨（十五）日已告結束，在交易會結束前由港赴穗簽訂有關貨品購銷合約以及補充訂購之有關行業商家，將於今（十六）日由穗回港。

昨日據本港商家消息：今回交易會內，本港有關行業商家對於大陸貨品之購銷技術，大致上無變動，各類貨品之經營單位，仍與去年秋季交易會無異，祇是一部份廠於季節性之土產，在交易會內未有批售者，待確既有新貨供應時才通知港商辦。但亦有一部份品種原定保留供應外商者，在交易會結束前轉而批售與港商。至於工業品與工藝品，機械，主要土特產，今後將因應產區供源及港市需要而由統銷機構營運。春季交易會結束後，大陸貨品將陸續增加運來本港，以及經港轉口，因爲運輸途程較遠之貨品，與交易會結束前批售之貨品，將於本月下半月分別而陸續裝運，預料本月底至下月份大陸貨品到港將繼續增加。

復正常，樂材中有些品種在交易會結束前恢復供源，有些品種供應仍然疏缺。商家稱，續透露：此次春季交易會，港商在穗訂購之貨品，並未有採取定量包銷，而應機動性購銷，批價方面，在交易會開幕期內曾出者，其有效期間保留至訂下之貨盡付運完結爲止，往後輸出者再行定價。

綜合各有關行業商家報告：此次交易會內，港商在穗訂購之貨品，數量增加者計有食糖，百貨日用品，電器，文具等，訂購數量維持正常者，計有茶葉，土紙，南北雜貨，樂材，搪器，布匹等，至於主要糧食，蔬果，牲畜，魚類，及港市需要而由統銷機構營運，春季交易會結束後，大陸貨品將陸續增加運來本港，以及經港轉口，因爲運輸途程較遠之貨品，與交易會結束前批售之貨品，將於本月下半月分別而陸續裝運，預料本月底至下月份大陸貨品到港將繼續增加。

本月底至下月份內 大陸貨將續多到 轉口活動亦開展

（特訊）中國大陸春季商品交易會昨（十五）日已告結束，在交易會結束前由港赴穗簽訂有關貨品購銷合約以及補充訂購之有關行業商家，將於今（十六）日由穗回港。

昨日據本港商家消息：今回交易會內，本港有關行業商家對於大陸貨品之購銷技術，大致上無變動，各類貨品之經營單位，仍與去年秋季交易會無異，祇是一部份廠於季節性之土產，在交易會內未有批售者，待確既有新貨供應時才通知港商辦。但亦有一部份品種原定保留供應外商者，在交易會結束前轉而批售與港商。至於工業品與工藝品，機械，主要土特產，今後將因應產區供源及港市需要而由統銷機構營運。春季交易會結束後，大陸貨品將陸續增加運來本港，以及經港轉口，因爲運輸途程較遠之貨品，與交易會結束前批售之貨品，將於本月下半月分別而陸續裝運，預料本月底至下月份大陸貨品到港將繼續增加。

大陸貨將續多到 轉口活動亦開展

（特訊）本港鮮果類樂材之經營商以及獨立包銷商，體時可以向統銷機構補充貨源，故不必集中在交易會內訂購。

各級生地，供應數十元，一級加工貨每担成九〇〇元，二級加工貨每担成六四〇元，三級加工貨每担成五七〇元，四級加工貨每担成五一〇元。

二角，喇荔大圓果每個一元四角五分，中圓果每個一元五角，小圓果每個一元八角，綠外圓果每個一元五角，綠外圓果每個一元二角。

羅漢果價錢暢旺，價亦堅穩，實心大圓果每個二元，中圓果每個一元八角，小圓果每個一元五角，綠外圓果每個一元二角，綠外圓果每個一元二角。

川貝新貨細嫩來遲，港市疏俏未艾，但買家貨款，五級貨每担六〇元，六級貨每担五〇元，清潭平貨每担四〇元，甲級貨每担四二〇元，乙級貨每担三〇元，甲級貨每担三〇〇元，乙級貨每担二〇〇元。

各級毫芳，價格，其中以一級貨較爲抵升，於是莆庄貨亦畅銷，價格然仍穩定。

穩會內少數品種既然短供缺供 藥材市大致維持穩定 訂成貨量約減少三成

生地昨市回順，羅漢果暢堅，川貝疏俏，當歸有新貨配售，蘇州腊梅花身價降低。

（特訊）據金業界息：本港白銀市價一片堅俏，港光洋每枚升兌港幣八元。觀港花銀因奇貨可居，有如古董，兌七十五元。

呂宋銀元，因來量尚多而呈疲頂，兌三元二角六分港幣。

大頭銀元每枚兌港幣五元五角六分五，細頭銀元每枚兌港幣五元五角六分五，中山光洋每枚兌港幣五元六角五分，燕光洋每枚兌港幣五元五角。

新鷹蹄每元兌港幣四元一角七分，雙蹄每元兌港幣四元一角七分，港雙蹄每元兌港幣四元四角，雙蹄每元兌港幣四元四角。

雲梨銀每元兌港幣四元五角，夜旅銀每元兌港幣五元五角五分。

銀頭每國兌港幣八元二角五分，銀條每國兌港幣八元三角。化粉條每國兌港幣八元五角。

荷蘭銀每國兌港幣六元零五分。

白銀堅俏 港花銀奇貨可居 呂宋多供市慢順

（特訊）據金業界息：本港白銀市價暢，二級貨批力稍減，價格然仍穩定。

昨日本港白銀市價，因產區港市均有低盤，故致穩持穩定。

據樂材商消息：港市有關貨價，亦有少數品種微漲，亦有少數品種微減。

美煉豆油回扳 港現貨升二元 非生仁貨疎價堅穩

（特訊）食油市場現貨每担同沽一四元。

白尤與麥多，貨冷凍飲品，市面中各類果汁，鮮果等亦見多銷，零售市場氣溫異常炎熱，冷凍飲品以及鮮果如美國之金山橙，澳洲之啤梨，台灣之西瓜，地利洛，大陸之荔支，菲律賓之杧果，近兩天來，本港氣溫異常炎熱，高達華氏表八十餘大，恍若置身於熱帶地方，目前亦已全力投入生產，今年準備消除，水源充足，而期個又較去年要應宜，對年要應宜之生產，頗有一十六元七角五分，消息人士表示，今年本地產量，約比去年同期減少百分之三十左右，但價格比去年同期高出百分之三十上下，因爲今回交易會內一部份南北及西土藥材批價比去年同期提高，港商在交易會內訂購貨量減少之原因，係由於今年新春開市以來，藥材大銷東南亞，比去年同期退銷，在過去三個月內，大約退縮三成，並且港商有貨價貨底者，暫時未敢多訂，穩堅一部份南北藥材經常由港方貨易機構配售，各類藥材市尚無異動，由於大陸春季交易會結束前，南北及西土藥材市尚無異動，由獨立包銷商，體時可以向統銷機構補充貨源，故不必集中在交易會內訂購。

各級生地，供應數十元，一級加工貨每担成九〇〇元，二級加工貨每担成六四〇元，三級加工貨每担成五七〇元，四級加工貨每担成五一〇元。

二角，喇荔大圓果每個一元四角五分，中圓果每個一元五角，小圓果每個一元八角，綠外圓果每個一元五角，綠外圓果每個一元二角，綠外圓果每個一元二角。

羅漢果價錢暢旺，價亦堅穩，實心大圓果每個二元，中圓果每個一元八角，小圓果每個一元五角，綠外圓果每個一元二角，綠外圓果每個一元二角。

川貝新貨細嫩來遲，港市疏俏未艾，但買家貨款，五級貨每担六〇元，六級貨每担五〇元，清潭平貨每担四〇元，甲級貨每担四二〇元，乙級貨每担三〇元，甲級貨每担三〇〇元，乙級貨每担二〇〇元。

各級毫芳，價格，其中以一級貨較爲抵升，於是莆庄貨亦畅銷，價格然仍穩定。

昨日本港白銀市價，因產區港市均有低盤，故致穩持穩定。

據樂材商消息：港市有關貨價，亦有少數品種微漲，亦有少數品種微減。

美煉豆油回扳 港現貨升二元 非生仁貨疎價堅穩

（特訊）食油市場現貨每担同沽一四元。

白尤與麥多，貨冷凍飲品，市面中各類果汁，鮮果等亦見多銷，零售市場氣溫異常炎熱，冷凍飲品以及鮮果如美國之金山橙，澳洲之啤梨，台灣之西瓜，地利洛，大陸之荔支，菲律賓之杧果，近兩天來，本港氣溫異常炎熱，高達華氏表八十餘大，恍若置身於熱帶地方，目前亦已全力投入生產，今年準備消除，水源充足，而期個又較去年要應宜，對年要應宜之生產，頗有一十六元七角五分，消息人士表示，今年本地產量，約比去年同期減少百分之三十左右，但價格比去年同期高出百分之三十上下，因爲今回交易會內一部份南北及西土藥材批價比去年同期提高，港商在交易會內訂購貨量減少之原因，係由於今年新春開市以來，藥材大銷東南亞，比去年同期退銷，在過去三個月內，大約退縮三成，並且港商有貨價貨底者，暫時未敢多訂，穩堅一部份南北藥材經常由港方貨易機構配售，各類藥材市尚無異動，由於大陸春季交易會結束前，南北及西土藥材市尚無異動，由獨立包銷商，體時可以向統銷機構補充貨源，故不必集中在交易會內訂購。

各級生地，供應數十元，一級加工貨每担成九〇〇元，二級加工貨每担成六四〇元，三級加工貨每担成五七〇元，四級加工貨每担成五一〇元。

二角，喇荔大圓果每個一元四角五分，中圓果每個一元五角，小圓果每個一元八角，綠外圓果每個一元五角，綠外圓果每個一元二角，綠外圓果每個一元二角。

羅漢果價錢暢旺，價亦堅穩，實心大圓果每個二元，中圓果每個一元八角，小圓果每個一元五角，綠外圓果每個一元二角，綠外圓果每個一元二角。

川貝新貨細嫩來遲，港市疏俏未艾，但買家貨款，五級貨每担六〇元，六級貨每担五〇元，清潭平貨每担四〇元，甲級貨每担四二〇元，乙級貨每担三〇元，甲級貨每担三〇〇元，乙級貨每担二〇〇元。

各級毫芳，價格，其中以一級貨較爲抵升，於是莆庄貨亦畅銷，價格然仍穩定。

昨日本港白銀市價，因產區港市均有低盤，故致穩持穩定。

據樂材商消息：港市有關貨價，亦有少數品種微漲，亦有少數品種微減。

台美及大陸新貨供應豐 鮮果市交投暢活

新橙質佳成價扳高二元，菠蘿玉支各見下降。

（特訊）本港鮮果市況昨（十五）日大陸貨，復見暢好，大陸貨，美國蘋及台灣貨等均有新貨運到，各貨大陸交投踴躍。新貨價格多趨穩定，局部有漲跌變動。

據鮮果商家消息：昨日本港鮮果市況，復呈暢好，主要是大陸貨，有利鮮果之拆銷，因而拆家補貨增加。昨日除大陸貨及台灣貨有新貨由一艘輪船運到新貨，美國貨亦由一艘輪船運到新貨，各貨大盛交投，仍見活躍。至於新貨價格方面，參照其貨源，只有大陸玉支續見多供，菠蘿再有下跌，惟跌幅非大，每担約蓋三四元左右。美國新橙，新到貨質日佳，成價略有扳高，每箱約成價四十元，台灣波蘿，每担成價二十元，每担跌四元。

大陸果品方面，蘋果每箱成價二十八元，橙每箱成價四十八元，新橙每箱成價三十八元及三十元，西樟到一百十五元，及二十元。

台灣果品方面：雙黃西瓜成一千六百元，每担成價二十八元，西瓜成三百箱，每担成價四十元，蜜蘋果成價八百箱，每担成價二十五元及二十元，木瓜成百箱，每担成價二十元，每担成價六百五十箱，每担成價四十元及四十五元。

米市成出 二千餘包

（特訊）昨日米市，因週末，入口米商未有開盤，照價出售共有二千餘包。

泰國米：黃安長米每担五十五元八角，新蕉兩粘每担五十五元，三角粘每担五十六元五角，桂花粘每担五十五元，三角，黃月黃米每担五十六元，金牌三號米每担五十八元八角，藍飛黃米每担五十七元五角。

大陸米：菁油粘每担五十七元三角及五十六元，金牌三號米每担五十八元八角，藍飛黃米每担五十七元八角，黃印谷仔米每担五十六元，三角，黃安長米每担五十六元，三角，桂花粘每担五十五元，三角，新蕉兩粘每担五十五元，三角，菁油粘每担五十五元，三角，化學絲苗每担六十元〇八角，石學絲苗每担五十九元一角。

其他食米：金邊米每担五十三元，五角，朴米每担五十二元七角，海防藍印米每担五十二元，三角，濱防藍印米每担五十一元，三角，西粘每担五十一元，三角，化學絲苗每担六十元〇八角，石學絲苗每担五十九元一角。

其他食米：金邊米每担五十三元，五角，朴米每担五十二元七角，海防藍印米每担五十一元，三角，濱防藍印米每担五十一元，三角，西粘每担五十一元，三角，化學絲苗每担六十元〇八角，石學絲苗每担五十九元一角。

其他食米：金邊米每担五十三元，五角，朴米每担五十二元七角，海防藍印米每担五十一元，三角，濱防藍印米每担五十一元，三角，西粘每担五十一元，三角，化學絲苗每担六十元〇八角，石學絲苗每担五十九元一角。

生雪拆銷突躍加 局部地區又叫起

每條成七元至七元半，零沽每磅三仙半至四仙，漁民飲食業欄口消費皆晉。

（特訊）本港生雪市況頓呈畅旺，因此生雪市場頓呈畅旺，如市面之冰窟保持堅穩的態勢，由於生雪拆銷突躍加，拆價復微起，局部地區又見波動，局部地區又見扳揚，每條拆價七元，但多數地區仍爲七元五角，但多數地區仍爲七元五角，沽昨日仍每條拆價七元半，零售價格方面，沽昨日仍每担七元半至四仙之間，局部地區又見扳揚，每條拆價七元，但多數地區仍爲七元五角

本港銀行業平穩

各種交易均清靜

週末賽馬對一般微有影響

（特訊）本港銀行業務平穩，但業內業外交易均少。同業折息仍按六厘。據記者訪問所得，昨（十五）日週末，又值賽馬日期，銀行業內交易稍少，折息仍按六厘，即銀行對一般工商界客戶來往亦極稀少，惟據銀行界人士透露，過去一週，週初因為廣東信託商業銀行發生擠提，對於銀行界心理發有影響，惟週末已告平靜，一般認為依照強律解決辦法唯一途徑。週末一般銀行界人士透露，過去一週，銀行業務至為平穩，預料今後可能繼續持平狀況。但轉眼夏天將來臨，銀行業務將開始一個淡期。倫敦銀根一直緊縮之後轉趨和緩，貼現利率略有降低外，均

航運訊

美巨輪正鋒

由紐約經菲來十八晨泊港

二十開日紐約波士頓費城

（特訊）美國輪船公司轉下鋒字系巨貨客輪「正峰號」其行程乃由紐約啓行途經菲律賓上落儎，轉來本港，據船上發來行期訊息，因行程無阻，可提前於本月十八號到埗，上午駛泊A字泡海面，在港卸貨後，定（十九）日開始落儎，於二十日啓行前往印尼之耶加達，三孖冷，泗水等地。

日郵熱田丸

展期十九到

翌開星洲轉北歐

（特訊）日本郵船株式會社，其屬下大型貨輪「熱田丸」，共行程乃由日本啓行來港，照其發來行期報告，展期於本月十八日到埗，停泊B字泡海面，在港卸貨後，定（十九）日開始落儎，於二十日啓行前往星加坡，轉北歐，經曼谷，仰光，及哥本哈根。

伊利洛克士

今日到收貨

十八開紐約轉歐洲

（特訊）美訊輪船公司，其轉下巨型貨輪「伊利洛克士」號，其行程乃由歐洲啓行，途經菲律賓上落儎，轉來本港，照其行期預計，於本月十六日到埗，上午駛泊A字泡海面，在港卸貨後，繼續收儎，駛經墨（二十）日啓行前往紐約，駛經紐城，再往歐洲各地。

可達馬士基

十九日收貨

翌開印尼各大埠

（特訊）捷成洋行代理下，馬士基系大型貨輪「可達馬士基」號，其行程乃由日本啓行來港，照其發來行期報告，展期於本月十八日到埗，停泊B字泡海面，在港卸貨後，定（十九）日開始落儎，於二十日啓行前往印尼之耶加達，三孖冷，泗水等地。

金馬

十八泊港

翌開星洲

轉巴生港

（特訊）源源輪船公司共轉下大型貨輪「金馬」號其行程乃由上海啓行來港預期行駛，於本月十八日到埗，停泊B字泡海面，在港卸貨後，停留一日收儎，翌（十九）日啓行，前往星加坡，轉駛巴生港。

珍斯馬士基

十九泊港

入港基輪

（特訊）捷成洋行代理下馬士基系大型貨輪「珍斯馬士基」號，其行程乃由波斯灣啓行來港，預測行駛，於本月十九日到埗，在港卸貨後，泊B字泡海面，停留一日收儎，翌（二十）日啓行，前往日本。

斯利來

十八抵埠

翌轉日本

（特訊）荷國郵船公司所代理，荷國郵船公司屬下，大型貨輪「斯利來」號，其行程乃由歐洲啓行來港，照船上發來行期報告，於本月十八日到埗，在港卸貨後，停留一日收儎，翌（十九）日啓行前往日本。

芝渣連加輪

南美南非返

十八到二十轉日本

（特訊）渣華郵船公司其旋下芝字系大型客貨輪「芝渣連加」號其行程乃由南美啓碇，途經南非洲，轉道毛里士及星加坡，開來本港，照其行期預報，於本月十八日到埗，上午駛泊九龍倉碼頭，船上儎來棉花，嘜啡豆，生油，土產什貨等項，在港卸貨後，停留兩日收儎，於二十日啓行，前往日本各埠。

樂門輪

九十廿一午夜

開紐西蘭

（特訊）太古輪船公司共轉下大型貨客輪「樂門」號，今次代理，大行期，由日本啓行來港，照船上發來訊息阻遏，改於本月十八日到埗，在港卸貨後，十九日收儎，停留至廿一日啓行，前往紐西蘭各埠。

出口輪船預告

（船名）	（英名）	（往何埠）	（日期）	（公司）
天星	STAR ALCYONE	星印喀拉蚩	十六	福來
百利	BALI	京士頓紐約	十六	太古
多賣多	TROUBADOUR	遙羅	十六	多利順
松賣丸	SHOHO MARU	小呂宋	十六	東方
三夢丸	MIKUMO MARU	星巴哥林沙	十六	日郵
桑那利亞	ARIZONA	非西貢遙	十六	怡和
海多	HALLDOR	星巴庇仰	十六	多利順
新遙	SUNDA	英京歐洲	十六	鐵行
寧龍	LOMBOK	印尼	十七	錦興
寧崖	FERNCLIFF	遙羅	十七	多利順
雅多利亞丸	ASTORIA MARU	拉丁美洲	十七	日郵
美金	MUI KIM	山打根	十七	港澳
田納西丸	TENNESSEE MARU	南西非	十七	太平
古力芝總統	PRES COOLIDGE	西貢星蘭球	十七	太古
安平	ANKING	英旅	十七	太古
海星	HOI WONG	星洲庇能	十七	順昌
萬壽山丸	MANIUSAN MARU	東加大湖	十七	大美
金熊	GOLDEN BEAR	小呂宋	十七	三國
浙江	CHEKIANG	新幾內亞	十七	太古
立沙	LUPSA	上海日本	十八	太古
亞瑪莉	ASMARI	日本	十八	強大
吾壽山丸	AZUMASAN MARU	遙星印喀	十八	大東
日洋丸	NICHIYO MARU	星巴生庇能	十八	太古
大島丸	OHSIMA MARU	三藩市紐約	十八	太古
軒利達馬士基	HENRIETTE MSK	南西非	十八	德孚
協伸丸	KYOSHIN MARU	依路宿務	十八	東方
列打馬士基	RITA MAERSK	三藩市紐約	十八	德孚
海順	HELIOS	日本	十八	多利順
大盛丸	DAISEI MARU	非西伊利安	十八	福建
麥堅尼總統	PRES MCKINLEY	紐約費城	十八	總統
芝大匡	TJITARUM	非芝延總關	十八	渣華
莎城	SHAVIT	星南西非	十八	新興
曼德里	MANDALAY	歐洲	十八	太平
伊利馬克士	EURYMACHUS	紐約歐洲	十八	美總
法蘭士	FRANK LYKES	西貢	十八	太古
第八榮進丸	SHINEI MARU 8	金邊	十八	日本
昭華丸	SHOKA MARU	金灣	十九	東方
雖港琥珀	H.K. AMBER	紐約豪士頓	十九	港澳
皇后威利	QUEENSVILLE	委內瑞拉	十九	多利順
協久丸	KYOKYO MARU	小呂宋	十九	東方
大賀宮	HOI KUNG	星洲庇能	十九	順昌
日本熊	JAPAN BEAR	沖繩日美	十九	美國
珍斯馬士基	JEANS MAERSK	日本	二十	捷成
慈連利安	GLEN LYON	歐洲	二十	怡和
里般城	C.OF RIPON	歐洲	二十	銀行
芝渣連加	TJITJALENGKA	日本	二十	渣華
可達馬士基	HERTA MAERSK	印尼	二十	捷成
熱田丸	STSUTA MARU	北歐	二十	日郵
北方勇士	NORTHERN VENTURE	星巴庇可	二十	東方
賓朋羅利	BRONXVILLE	星巴生庇能	二十	銀行
羅斯福總統	PRES ROOSEVELT	小呂宋	二十	總統
笠島丸	KASASHIMA MARU	遙羅	二十一	太平
山昌丸	SANSHO MARU	小呂宋	二十一	東方
賽柔士巴	RUTH LYKES	高雄美洲	二十一	總統
利巴	NEGBA	紐約費城	二十一	新興
正鋒	PIONEER MAIN	紐約費城	二十一	美國
亞洲	ASIA	星洲熱那亞	二十一	天祥
樂民	NORMAN	紐西蘭	二十一	太古
斯糖亞	CERVIA	日本	二十一	太古
奇鋒	PIONEER MYTH	紐約費城	二十二	美國
海利	HAILEE	日本	二十二	多利順
鐵寶治	TREBINJE	日本	二十二	渣華
萬蘭士吉	VAN HEEMSKERCK	金邊	二十二	順昌
大龍山	TAI LUNG SHAN	星南非南美	二十二	渣華
羅斯	RUYS	小呂宋	二十二	美邦
羅哈士總統	P. PRES ROXAS	星洲南非	二十二	新興
奧根非	OCKENFELS	英京歐洲	二十二	渣華
婆和力治	BENVORLICH	星印西非	二十三	太平
菲律賓丸	PHIL MARU	加勒比海	二十三	美邦
日川丸	HIKAWA MARU	羅省三藩市	二十三	郵運
達納利	DONANATI	紐約	二十四	運輸
多利安	DORIAN	歐洲	二十四	順昌
萊茵蘭	RHEINLAND	東非	二十四	國豐
華戰	VAN WAERWIJCK	星洲英京	二十四	國豐
國泰	CATHAY	歐洲	二十四	日郵
國泰丸	SANUKI MARU		二十四	

入口輪船預告

（船名）	（英名）	（何埠來）	（日期）	（公司）
華盛頓郵	WASHINGTON MAIL	溫哥華	十六	福來
寧崖	FERNCLIFF	美洲	十六	多利順
成海丸	SEIKAI MARU	日本	十六	東方
涉城	SHAVIT	日本	十六	新興
合運	TAI YUIN	基隆	十六	大順
秀洋丸	SHUYO MARU	日本	十七	德孚
古力芝總統	PRES COOLIDGE	美洲日本	十六	太平
田納西丸	TENNESSEE MARU	日本	十六	太古
雅多利亞丸	ASTORIA MARU	日本	十六	日郵
軒利達馬士基	HENRIETTE MSK	日本	十六	德孚
勿地打馬基	MATHILDE MSK	波斯灣印	十六	德孚
曼德里	MANDALAY	日本	十六	太古
芝利蘭	TJILUWHH	澳洲日本	十六	太古
萬壽山丸	MANJUSAN MARU	日本	十六	大東
愛斯馬士基	ELSE MAERRK	印尼	十六	德孚
大盛丸	DAISEI MARU	日本	十七	德孚
多寶馬士基	TOBIAS MAERSK	美洲非	十七	德孚
吾壽山丸	AZUMASAN MARU	日本	十七	大東
慈連那治	GLENORCHY	歐洲	十七	怡和
金熊	GOLDEN BEAR	三藩市	十七	美國
愛瑪莉	ASMARI	羅蘭	十七	德孚
第八進榮丸	SHINEI MARU 8	日本	十七	日郵
麥堅尼總統	PRES MCKINLEY	美洲非島	十七	德孚
協伸丸	KYOSHIN MARU	日本	十七	東方
邊亞路打	BENALDER	英京	十七	德孚
日洋丸	NICHIYO MARU	日本	十七	德孚
烈打馬士基	RITA MAERSK	小呂宋	十七	德孚
大島丸	OHSHIMA MARU	日本	十七	太古
春日山丸	KASUGASAN MARU	星洲	十八	大東
修丹	SOUDAN	歐洲	十八	德孚
正鋒	PIONEER MAIN	紐約非島	十八	美國
法蘭士士	FRANK LYKES	豪士頓	十八	太古
協久丸	KYOYU MARU	日本	十八	東方
日本熊	JAPAN BEAR	小呂宋	十八	德孚
斯利來	SEINE LLOYD	歐洲	十八	德孚
香港琥珀	H.K. AMBER	非島	十八	德孚
昭華丸	SHOKA MARU	日本	十八	德孚
士打自由城	STR. FREETOWN	西非星洲	十八	德孚
皇后威利	QUEENSVILLE	非島	十八	德孚
芝渣連加	TJITJALENGKA	南美南非星	十八	德孚
樂民	NORMAN	紐西蘭日本	十九	德孚
珍斯馬士基	JENS MAESK	波斯灣	十九	德孚
亞洲	ASIA	熱那亞星	十九	德孚
可達馬士基	HERTA MAERSK	日本	十九	德孚
新德和	NEW TEHHU	日本	十九	德孚
賓朗羅利	BRONXVILLE	美洲非	十九	德孚
北方勇士	NORTHERN VENTURE	日本	十九	德孚
熱田丸	ATSUTA MARU	日本	二十	德孚
羅薩列俄丸	ROSARIO MARU	日本	二十	德孚
山昌丸	SANSHO MARU	日本	二十	德孚
巴比倫	BABYLON	日本	二十	德孚
利巴	NEGBA	美洲非島	二十	德孚
羅斯福社總統	PRES ROOSEVELT	三藩市	二十	德孚
國泰	CATHAY	英京星洲	二十	德孚
笠島丸	KASAHIMA MARU	日本	二十	德孚
大龍山	TAI LUNG SHAN	遙羅	二十	德孚
亞拉華地	ARAWATTA	澳洲	二十一	德孚
奇鋒	PIONEER MYTH	紐約非	二十一	德孚
萬蘭士吉	VAN HEEMSKERCK	西南非星	二十一	德孚
斯糖亞	CERVIA	澳西星遙	二十一	德孚
海利	HAILEE	遙羅	二十一	德孚
鐵寶治	TREBINJE	來茲加星	二十一	德孚
伊利諾	ILLINOIS	非島	二十一	德孚
日川丸	HIKAWA MARU	日本	二十一	德孚
羅斯	RUYS	日本	二十一	德孚
奧根非	OCKENFELS	日本	二十一	德孚
柯利近	OREGON	美洲	二十一	德孚
羅哈士總統	P. PRES ROXAS	羅省三藩市	二十一	德孚
海興	HAI HING	日本	二十一	德孚
西雅圖丸	SEATTLE MARU	日本	二十一	德孚
菲律賓丸	PHIL. MARU	日本	二十一	德孚
費高達	BOGOTA	日本	二十一	德孚
多利安	DORIAN	美洲	二十一	德孚
樂倫	LORD BYRON	美洲	二十一	德孚
多羅島丸	TARUSHIMA MARU	日本	二十一	德孚
海明	HAI MING	上海	二十一	德孚
西星	STAR BELLATRIX	日本	二十一	德孚
菲律熊	PHIL.BEAR	美洲	二十一	德孚
多利多	TOREADOR	美洲	二十六	德孚

德國「歐羅巴」號

第三艘巨客郵

快將航行環球

據「現代德國」月刊發表，項得悉稱，德國「歐羅巴」號（EUROPA）巨客郵快有在世界各國港口行駛，該郵船將是未來門（BREMEN）輪船公司的第三艘「歐羅巴」號，第一艘「歐羅巴」號（二萬七千三百七十噸），航行時間為一九〇五至一九〇八年，第二艘「歐羅巴」號（五萬一千八百三十九噸）於一九三零年作處女航行時，爭取得大西洋的藍帶——即航行大西洋間最快之輪船——該船於大戰後為法國所佔有。由一九六六年起德意志聯邦共和國船務處將有三大客船，即不來門（BREMEN），柏林（BERLIN），歐羅巴（EURROPA）共載旅客八千八百七十二人。

美輪日本熊

由小呂宋改十八晨泊入港

翌開沖繩日本三藩市羅省

（特訊）美國輪船公司代理太平洋遠東輪船公司旗下熊字系巨貨客輪「日本熊」號，其行程乃由小呂宋開來，預測行駛，改於本月十八日到埗，泊A字泡，在港卸貨後，停留一日收儎，翌（十九）日啓行，前往沖繩，轉駛日本，開往三藩市，羅省。

昨四艘日班船往澳

但乘客不足一千名

昨日為週末，港澳客船日班往澳有（大來）（德星）佛山及澳門號四艘，共四班，但乘客不足一千名，為國來港客經澳最少的一個週末，至於夜班往澳之德星，佛山及澳門號三艘，則約共有搭客二千人云。

港澳線客輪澳門號，於本月十日由澳門行返港後，即入例塢小修清換塗水，昨以週末假期，旅客來往繁多，該輪特於昨日下午三時半由港復航開澳，至明（星期一）日凌晨四時由澳返港後，再復入塢，暫停航數天，進行清潔衛生工作，然後硫磺，船以消滅船上之蚊蠅及細菌，以確保乘客健康。

又港澳線（德星）號輪亦定於本月廿四日上午九時半由澳門開行返港後，即在港入塢清換塗水，暫停航行數天。

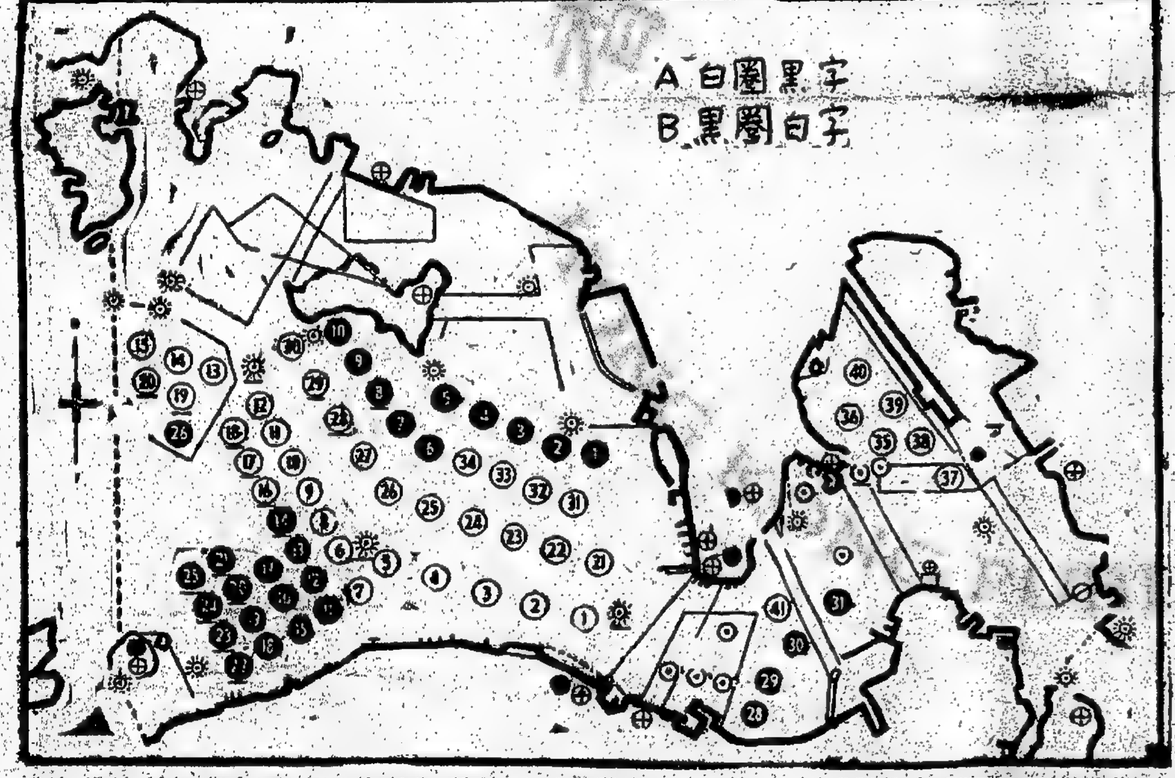

航機來往時間表

（到港時間）

（公司）	（從何處來）	（五月十七日）（星期一）（抵港時間）
非航	薯金山、檀香山、馬尼拉	上午十二時三十分
日航	東京	下午一時半
國泰	星加坡、曼谷	下午二時
日航	東京、大阪、合北	下午二時卅五分
菲航	東京	下午二時五十五分
日航	東京	下午三時十分
民航	合北	下午三時十分
英航	倫敦、羅馬、仰光	下午三時四十五分
越航	西貢	下午四時
英航	薯金山、檀香山、東京	下午四時
法航	巴黎、羅馬、曼谷	下午四時十分
泰航	東京、大阪、合北	下午四時二十分
泛美	紐約、倫敦、曼谷	下午四時二十分
泰航	曼谷	下午五時十五分
瑞航	蘇黎世、雅典、曼谷	下午五時四十分
國泰	大阪、合北	下午六時廿分
印航	紐約、倫敦、曼谷	下午七時廿五分
馬航	星加坡	下午七時四十五分
澳航	雪尼、馬尼拉	下午八時五十分
泰航	馬尼拉	下午十時半
國泰	耶庇、馬尼拉	下午十時四十分
國泰	馬尼拉	下午十一時
泛美	薯金山、檀香山、東京	下午十一時五分
加拿大	南美、歐西哥、東京	下午十一時五十分

（離港時間）

（公司）	（開往何處）	（開出時間）
泛美	曼谷、倫敦、紐約	上午零時三十分
泰航	曼谷、星加坡、耶加達	上午九時
國泰	合北、大阪	上午九時
越航	西貢	上午十時半
民航	合北	下午一時五分
國泰	馬尼拉	下午二時
菲航	馬尼拉	下午二時十五分
東航	金邊、德黑蘭、巴黎	下午三時廿五分
日航	合北、大阪、東京	下午三時卅五分
馬航	耶庇、星加坡	下午三時三十五分
印尼航	馬尼拉、耶加達	下午三時五十五分
加拿大	東京、溫哥華、南寧	下午四時
日航	東京、檀香山、洛杉磯	下午四時十分
泰航	合北、大阪、東京	下午四時十分
英航	東京	下午五時
日航	東京	下午五時十分
瑞航	曼谷、開羅、蘇黎世	下午五時十五分
英航	曼谷、開羅、倫敦	下午五時十五分
菲航	東京	下午五時四十分
德航	曼谷、開羅、法蘭福特	下午五時五十分
泛美	東京、檀香山、薯金山	下午六時
國泰	星加坡	下午六時四十分
民航	合北	下午七時十分
日航	曼谷、開羅、倫敦	下午七時廿分
澳航	馬尼拉、雪尼	下午八時

（到港時間）

（公司）	（從何處來）	（星期日）（抵港時間）
民航	合北	上午十一時二十分
國泰	星加坡	中午十二時四十分
非航	馬尼拉	下午一時半
菲航	東京	下午二時廿五分
日航	東京、大阪、合北	下午二時三十五分
馬航	星加坡、耶庇	下午二時五十分
印尼航	耶加達、馬尼拉	下午二時五十五分
日航	東京	下午三時十分
泰航	曼谷	下午三時三十五分
英航	倫敦、喀拉蚩、曼谷	下午三時五十分
英航	京東	下午四時五分
日航	倫敦、開羅、曼谷	下午四時廿分
瑞航	東京	下午四時廿五分
泛美	紐約、倫敦、曼谷	下午四時四十分
德航	東京	下午四時五十五分
菲航	羅馬、孟買、曼谷	下午四時五十五分
民航	合北	下午五時廿五分
國泰	馬尼拉	下午六時
日航	東京	下午六時半
澳航	倫敦、雅典、新德里	下午七時五分
澳航	雪尼、馬尼拉	下午八時五十分
國泰	東京、大阪、合北	下午九時四十五分
國泰	加爾各爾、仰光、西貢	下午十時
泛美	薯金山、檀香山、東京	下午十一時五分

（離港時間）

（公司）	（開往何處）	（開出時間）
泛美	曼谷、倫敦、紐約	上午零時卅分
國泰	合北、大阪	上午九時
國泰	曼谷、吉隆坡、星洲	中午十二時半
非航	馬尼拉	下午二時
日航	曼谷、星加坡、耶加達	下午二時二十分
國泰	馬尼拉、耶庇	下午二時四十分
日航	合北、大阪、東京	下午三時卅五分
德航	曼谷、孟買、雅典	下午三時四十分
民航	合北、大阪、漢城	下午三時五十分
泰航	曼谷	下午五時
英航	東京、檀香山、薯金山	下午五時
日航	東京、檀香山	下午五時十分
法航	東京	下午五時十分
英航	曼谷、羅馬、倫敦	下午五時十五分
越航	西貢	下午五時半
泰航	馬尼拉	下午五時廿五分
泛美	東京、檀香山、薯金山	下午六時
瑞航	東京	下午六時廿五分
英航	馬尼拉、雪尼	下午七時
國泰	馬尼拉	下午七時
馬航	星加坡	下午八時半
澳航	新德里、雅典、倫敦	下午十時
泛美	曼谷、倫敦、紐約	下午十時三十分

美華碧琪 直航 溫哥華 並往西雅圖，德金馬，郎非路，砵倫 五月廿一早落貨 即晚開行 港澳船務有限公司啓

金馬輪 M.V. KUDA MAS 五月十八日由上海到港 五月十九日廿日收貨開往 星加坡、巴生港 請收貨人速來辦理提貨手續 貴客付貨請到本行業人員辦理 電話 捷成洋行華人船務部啓

大寶宮 S.S. TAIPOOLOY 五月十八、十九日落貨 十九日下午開行 大來 M.S. TAILUNG SHAN 五月廿一、廿二日落貨 廿一日下午開行 大龍山 M.S. TAILUNG SHAN 五月廿一、廿二日落貨 廿二日下午開行 直透 石叻、庇能 順昌航業有限公司啓

大賢宮 M.V. HOI KUNG 五月廿一日落貨 廿二日下午開行 直透 石叻、庇能 金邊 順昌航業有限公司啓

MAERSK LINE 馬士基輪船公司 MAERSK LINE EAST SERVICE

HENRIETTE MAERSK 軒利達馬士基 五月十六日落貨 十八日開行往 南非西非各埠 DURBAN, EAST LONDON, PORT ELIZABETH, CAPETOWN, LUANDA, LAGOS, APAPA, PORT HARCOURT, VICTORIA, FREETOWN, MONROVIA, DOUALA, TEMA, TAKORADI, ABIDJAN, BATHURST

M.V. "RITA MAERSK" 烈打馬士基 五月十七日落貨 十八日開行往 羅省、紐約、波士頓、波地摩、費城、渣地河、途經巴拿馬、費城收轉駛中南美洲及西印度羣島等埠

M.V. HERTA MAERSK 可達馬士基 五月十九日落貨二十日開行往 耶加達、三孖冷、泗水 費請付貨請到本行業人員辦理 捷成洋行華人船務部啓

行洋順利 德記洋行 皇后威利 往 日本 五月十七日落貨 十八日開行 海順 往 日本 五月十七日落貨 十八日開行 海利 往 日本 五月廿一日落貨 廿二日開行 大倫 往紐約 費城、波的摩 海明 往 日本 五月廿一日落貨 廿二日開行 圖 五月廿七日落貨 廿八日開行

OYAMA LINE 秀洋丸 M/S "SHUYO MARU" 五月十七日 由日本抵港 請各收貨人即前來本公司辦理船運提貨手續，否則將貨代存入倉，其倉租及風火水險等費，歸貨人自負。 總代理：大愷航業公司啓 地址：干諾道西廿六號六樓 電話：43705 43721

KOBE SEKIYU SENPAKU K.K. KOBE 「第八進榮丸」 M.V. SHINEI MARU NO. 8 五月十七日由日本到港卸貨 十八日開往金邊 請各收貨人即前來辦公司辦理船運提貨手續，否則將貨代存入倉，其倉租及風火水險等費，概由各收貨人負責。 日本海運株式會社香港分社 於紅磡大廈1450室 電話 227666 232383 232875

美邦輪船公司總代理 永華企業有限公司 貨運部經理 聯非輪船公司 P. PRESIDENT MAGSAYSAY 麥賽賽總統輪 五月廿九日到 卅一日開行 唐安東尼輪 六月十一日到 十三日開行 聯非輪船公司 唐納利達 直航快輪（不經日本） 六月一日到 六月十八日開行 十八天抵達舊金山 聖地牙哥、羅省、三藩市、沙崙、紐約、費城、巴拿馬、西雅圖、溫哥華 聯非輪船公司 菲列濱輪 PHILIPPINE 五月廿八日由羅省開 六月十四日抵港 聯非輪船公司 P. PRESIDENT QUEZON 五月十四日由羅省開 五月廿一日抵港 聯非輪船公司 P. PRESIDENT ROXAS 羅哈士總統輪 五月廿一日抵港 聯非輪船公司 有限責任 由羅省舊金山 直航快輪 P. PRESIDENT ROXAS 五月十七日由羅省開 五月廿一日抵港 聯非輪船公司 奎松總統輪 PRESIDENT QUEZON 五月十四日由羅省開 五月廿一日抵港 聯非輪船公司 菲列濱輪 PHILIPPINE 五月廿八日由羅省開 六月十四日抵港

美國輪船 UNITED STATES LINES CO. 正鋒 PIONEER MAIN 五月廿八日到 十一號碼頭 往紐約、波士頓、費城、巴拿馬、紐約 寄鋒 PIONEER MYTH 五月廿一日到 十五號碼頭 往紐約、波士頓、費城、巴拿馬、紐約 競鋒 PIONEER CLAN 五月廿七日到 十八號碼頭 往紐約、波士頓、費城、巴拿馬、紐約 港澳船務有限公司 代理 華總經理陳業初啓

美金快輪 直放山打根 定於本月十七日晨早裝貨即日開行 港澳船務有限公司啓

利士碧琪輪 M.S. KRITSIN BAKKE 五月廿一日落貨 廿三日早啓行 往 石叻、庇能及澳洲西部羅利文杜埠 費請付貨搭船請移至本公司下列貨船部面洽為荷 澳洲西部羅利文杜埠貨船由周啓泰經理 電話 式零二九四號 總行輪船公司代理樂信輪船公司啓

太古輪船公司謹啓 安慶輪 往 新加坡 浙江輪 往 新加坡、內亞 立沙輪 往 上海 日本 樂門輪 往 紐西蘭 奉天輪 往 日本 五月廿一日 五月廿一日 五月廿一日

航訊

國際綫航空公司
十六家聯呈國府
續行免簽證辦法

說工商旅遊業均將受影響
據說經濟機關多表示贊成

在合北經營業務的航空公司以及在合灣設有代理人的航空公司十六家已聯合呈請國民政府，要求其於本年六月三十日免簽證可逗留七十二小時辦法實施期滿時，繼續實行。

航空公司代表在本星期三提出的簽呈中，說明停止實施免簽證辦法，台灣的工商及旅遊事業均將蒙受其害。台灣經濟當局據悉實成此議，但保安當局則持反對意見。

各航空公司代表的簽呈經營合北或英倫高雄港的海空運輸公司均已增加其來往次數，帶來更大量的旅遊客。而且目前免簽證辦法又符合國際簡化旅行手續的趨勢。

國民政府法月行政會議曾決定該辦法機續施行兩個月，同時由有關政府機構提出各方認為可行的辦法，考慮旅行。

新幾內亞人民族
巴布亞風土

新幾內亞是世界第二大島，公元一五四六年的時候，西班牙的航海家雷德航經該島，因見島上風景物產和居民，酷似西非洲幾亞，因而稱該島為「新幾內亞」。但早在一五一一年，葡萄牙人鐵布勞即已經其地，惟未登陸而已。新幾內亞又名「巴布亞島」，這是因為島上居住的土著民族以巴布亞人為主；「巴布亞」是馬來語，意為「頭髮蜷曲」，故又稱為「巴布亞島」。

自此以後，歐洲人相繼東來新幾內亞探測；一八八二年的時候荷蘭人登陸西部，次年英國人佔有該島東南部。一八八四年，英荷協定以東經一四一度為英、荷屬地界。同年德國人又佔有新幾內亞東北部，於一八八五年，德、荷協議，以東經一四一島為界。於是，新幾內亞島成為三分之一局勢。一九〇六年，英領東南部轉由澳大利亞接管，一九一四年第一次世界大戰發生，澳大利亞頭隊派兵進入德屬東北部，戰後由國聯交澳大利亞代管；二次世界大戰結束，改由聯合國交付澳大利亞托管，一九四九年聯合國通過「巴布亞及新幾內亞法」，由澳大利亞對這兩個地區實行聯合統治。

荷屬西新幾內亞，包括附近島嶼雅木島、比亞克島、淑騰塞島等，面積凡三十七萬五千平方公里；人口約八十萬，歐亞居民約二萬人。中國僑在新幾內亞約一萬，西新幾內亞有六千人。

西新幾內亞淪為落後，巴布亞人尚當原始漁獵生活，人口也未詳細調查過。東部新幾內亞，巴布亞人部落自治組織，交通開闢，亦很進步。華僑教育，既繼巴布亞人的自治常識。

新幾內亞的土著民族巴布亞人，最興趣的是鼻骨。黑髮，皮膚壯碩，鬈髮；男女皆喜穿裸，鼻飾奇形怪狀，喜歡用野豬牙（獠牙）穿鼻孔，耳環為珠貝，或玳瑁等物，其直徑大至三寸。頸項和手臂，亦戴當白貝殼，或玳瑁，珍珠等飾物。巴布亞男子，對於婚姻的識別，則是很固真的，未婚男子應該戴帽，才可以與女人相見。

（未完）

時人與旅團

總統輪業務經理　美國總統輪船公司香港分公司業務經理賈飛定於今日搭機飛台北接洽業務。賈飛將搭羅斯福總統輪返港。

布袋會旅行團　日本布袋會主辦訪問香港，澳門及台灣旅行團一行十六人，由團長山口兵一率領，於昨日由東京乘國泰班機抵港。在港逗留四天，該國曾委託太平洋旅運有限公司安排遊覽港澳兩地名勝。

印度礦代表團　印度商務隸屬的礦物及冶金貿易公司主席那萊恩偕代表四人，昨（十五）日乘印度航空公司班機飛東京，談判印度曾與日本鐵礦事宜。

寶信行總經理　瑪毛根哈利寶信遠東總經理，昨（十五）日乘國泰班機抵港，將與其港公司之董事李時開會談有關營業事及參觀其公司之新址云。

墨西哥商人返國　墨西哥商人一行六十二人，在港逗留一週後，於今（十六）日搭加拿大太平洋航空公司班機離港，彼等來港前曾遊歷遠東各地，並曾參觀東京之博覽會。其中四十二人將直飛返墨西哥，另二十人在返國前將赴溫哥華遊覽。

徐衛蓓蒂飛歐　飛行廚房監督徐衛蓓蒂最近飛赴歐洲學習瑞士航空公司一切餐食的方法。事前徐衛蓓蒂曾於五月廿三日往倫敦參觀英國海外航空公司的餐食設備。圖為徐衛蓓蒂。

國泰航空公司

德航空姐學插花

德國航空公司最近指定一部份空中小姐前往設於科隆的日本插花藝術分校，學習日本的插花藝術，使她們能給熱日本的文化、歷史和風俗。

她們將學習校長的時間，直到能把自己所學的傳授給別人為止。

德航之所以要採取這項措施的目的乃使其空姐能瞭解日本的文化與風俗，從而將其所知告知前往日本旅遊的旅客們，以充實他們在日旅遊期間的見聞和興趣。

參加這項學習的德航空姐，為數將達五百人之多。

圖為全神貫注在插花的德航空姐們。

表間時開行輪小綫外港

長洲綫

香港往長洲

上午六時二十五分　直　航
○上午七時正　經坪洲梅窩
上午八時四十五分　直　航
上午九時正　經坪洲梅窩
上午九時四十五分　直　航
○上午十時正　經坪洲梅窩
上午十時四十五分　直　航
上午十一時半　由上環開直航
下午十二時零五分　經坪洲梅窩
○下午一時半　直　航
下午一時四十五分　經坪洲梅窩
下午三時半　直　航
下午四時正　經坪洲梅窩
下午五時正　由上環經香港仔
○下午五時半　經坪洲梅窩
下午五時四十五分　直　航
下午六時四十五分　直　航
下午七時正　經坪洲梅窩
下午八時半　經坪洲梅窩
下午八時四十五分　直　航
下午九時四十五分　經坪洲梅窩
下午十時四十五分　直　航

長洲返香港

上午六時正　經香港仔至上環
上午六時十分　經梅窩坪洲
○上午六時四十五分　經梅窩坪洲
上午七時半　直　航
上午八時正　經梅窩坪洲
上午九時正　直　航
上午十時五十分　經梅窩坪洲
○上午十一時正　直　航
下午十二時十分　經梅窩坪洲
下午十一時半　直　航
下午一時半　經梅窩坪洲
下午二時零五分　直　航
下午三時十五分　直　航
下午三時四十五分　經梅窩坪洲
下午五時正　直　航
○下午五時半　經梅窩坪洲
下午六時正　直　航
下午七時十分　直　航
下午七時半　經梅窩坪洲
下午八時十分　直　航
下午九時正　經梅窩坪洲
下午十時十分　直　航

梅窩綫

香港往梅窩

上午七時正　經坪洲
上午九時正　經坪洲
上午十時正　經坪洲
下午十二時零五分　經坪洲
下午一時四十五分　經坪洲
下午四時正　經坪洲
下午五時三十分　經坪洲
下午七時正　經坪洲
下午八時半　經坪洲
下午九時四十五分　經坪洲

梅窩返香港

上午六時四十分　經坪洲
上午七時二十五分　經坪洲
上午八時半　經坪洲
上午十時四十分　經坪洲
上午十一時半　經坪洲
下午一時正　經坪洲
下午二時三十五分　經坪洲
下午四時十五分　經坪洲
下午五時三十分　經坪洲
下午八時正　經坪洲
下午九時半　經坪洲

坪洲綫

香港往坪洲

上午七時正
上午九時正
上午十一時零五分
下午一時四十五分
下午四時正
下午五時半
下午七時正
下午八時半
下午九時四十五分

坪洲返香港

上午七時零五分
上午七時五十分
上午八時五十五分
上午十一時零五分
上午十一時五十五分
下午一時二十五分
下午三時正
下午四時四十分
下午五時五十五分
下午八時二十五分
下午九時五十五分

塔門綫

大埔墟往塔門

上午六時五十分　直　航
（逢星期日及公衆假期改開上午七時三十分）
下午三時正　經十四鄉、蓮塘、荔枝莊、大坳、赤泥、鯉魚涌

塔門返大埔墟

上午八時一十分　經鯉魚涌、荔枝莊、大坳、十四鄉、蓮塘。
（逢星期日及公衆假期改開上午九時十五分）
下午五時五十分　直　航

南丫島綫

榕樹灣往上環威利麻街

上午六時正　直　航
上午十一時半　經索罟灣
下午一時半　經索罟灣
下午三時正　直　航
下午六時正　經榕樹灣

上環威利麻街往榕樹灣

上午七時四十分　直　航
上午十一時半　直　航
下午二時十分　直　航
下午四時五十分　直　航
下午六時五十分　經索罟灣

上環威利麻街往索罟灣

上午六時正　直　航
上午十時半　直　航
下午十二時半　直　航
下午三時正　直　航
下午六時半　經榕樹灣

索罟灣返上環威利麻街

上午六時五十五分　經榕樹灣
上午九時半　直　航
下午一時二十五分　直　航
下午四時正　直　航
下午七時四十分　直　航

荃灣、青衣綫

香港往荃灣經青衣

上午六時半至下午七時正每半小時一班
下午八時正至十一時正每一小時一班
（每日特別船荃灣往青衣上午六時半）

荃灣返香港經青衣

上午六時半至下午七時正每半小時一班
下午八時正至十一時正每一小時一班
（每日特別船荃灣往青衣下午十一時五十分開）

大澳綫

香港往大澳

上午十時半經汲水門、青山、東涌、沙螺灣
下午四時正由上環開經香港仔
下午六時半經汲水門、東涌、沙螺灣（不經青山）

大澳返香港

上午三時正經香港仔至上環
上午六時半經沙螺灣、東涌、青山、汲水門
下午二時半經沙螺灣、東涌、青山、汲水門

大澳特別船

（逢星期日、星期二、四、大及公衆假期加開）
「香港開」上午八時正（經東涌、沙螺灣）
「大澳開」下午五時正（經沙螺灣、東涌）

截郵時間

（今日）（空郵）
高棉、法國　十二時
加拿大、巴哈馬斯坦、瑞士、希臘、瑞典、歐洲、埃及、亞丁、歐洲、大英國、伊朗、巴達、德國、夏威夷、美國、北中南美洲二時
馬來亞、北婆羅、葡屬帝汶　三時
澳洲、紐西蘭　五時
台灣、日本　六時

（明日）（空郵）
澳門　一時

（平郵）
羅甸、東印度、東巴基斯坦、西班牙、英屬紐堅尼、非律賓　十二時
南非、尼日利亞、喀麥隆、加納、黃金海岸、馬里　十時
澳洲、紐西蘭、非乏　二時
歐洲、大英國、北中南美洲、越南　四時
伊朗、台灣、日本　六時

輪船公司電話

太古	三三〇〇一
太古	四三九八九六
怡和	二二〇一七一
美國輪船	二三七〇七
福來	二二八二九三
法郵	二二五一四一
法郵理事	四三七三四六
招昌	四四八〇二六
怡和	二三一四五八
現行	二三二〇二一
太平	二二七〇二一
聖利	二三三四九一
德國	二三五一七一
合記	二二九四一一
天祥洋行	二三七一〇七
明記	二三七一七七
大阪	二三六〇七六
日本郵船	二二八五一一
多利順	二二六一一一
銀行公司	二二四一七六
瑞典洋行	二二七一〇七
新興行	二二四一七九
捷成	二二〇四六一
德行	二二一〇〇二
東方船務	二二八一〇一
海運公司	二二五〇六一
美部洋行	二二六〇八一
永昌公司	二二〇八四一
澳洲	四四一七二一
捷順公司	四五九七八一
隆和	四三九九五七

各航聯合聲明
反對機上電影

經香港波大西洋各綫的航空公司節（十三）日聲明航機上如果供給電影娛樂，則旅客大衆必須付出一部分的費用。

各航空公司在致美國民航局的聯合聲明中說各航機上供給娛樂節目的成本，總共每年可能達二千二百萬美元之多。

該聯合聲明說國際航空旅運協會決議所否決，則各航空公司在機上放映電影電視的辦法，若為民航局特別在北太西洋綫上將更形嚴重。美國司法部要求准許在機上放映電影及電視節目。

民航局新規下星期二舉行國際航空旅運協會的決議案。

輪船停泊處

（國籍）	（船名）	（西名）	（公司）	（停泊）
荷	大麗	TJITARUM	陸運	B 12
巴	艺蒙	LOMBOK	怡和	油麻地
英	太原	TAI YUAN	太古	A 31
葡	新士	SAMOS	天祥	A 36
英	武利	GLENGARRY	怡和	A 73
英	辰加	C.OF COL.	怡和	九龍橋
英	哥倫	SUNDA	怡和	A 21
美	新達	HOI WONG	捷成	B 9
美	海原	CHELIANG	太古	A 25
英	浙江	ARIZONA	怡和	九龍橋
美	亞利	HOI KUNG	順昌	昂船洲
美	桑那	STAR ALCYONE	大來	A 7
美	海宮	TAIYO MARU	大信	牌頭地
日	大星	APKING	太古	西理橋
日	天九	LUPSA	太古	A 21
英	大洋	HALLVARD	多利順	B 11
巴	安達	MIKUNO MARU	日郵	B
巴	立沙	SHOHO MARU	東方	B 3
那	海運			
日	三丸			
日	松寶			

九廣車時表

由九龍至湖羅

九龍開	到羅湖	九龍開	到羅湖	羅湖開	到九龍	羅湖開	到九龍
6.10	7.10	14.45	15.55	6.20	7.22	14.29	15.33
6.40	7.43	15.45	15.46	6.50	7.54	15.34	17.38
7.38	8.46	16.50	17.53	7.22	8.23	16.25	17.28
8.40	9.43	17.40	18.40	7.56	8.56	18.13	18.17
9.25	10.29	18.25	19.25	9.08	10.06	17.01	19.02
10.30	11.34	19.12	20.20	10.08	11.11	19.04	20.06
11.40	12.40	20.20	21.20	11.13	12.17	19.52	20.57
12.45	13.45	(E) 22.00	22.57	12.19	13.23	20.59	21.58
13.50	14.50	(S) 22.45	23.42	13.24	14.22		

（E）逢星期日及公衆假期加開夜車一班下午十時四十五分中尖沙咀站開　下午十一時四十一分到達羅湖站

深圳至廣州（中原時間）廣州至深圳

	深圳開	到大沙頭	大沙頭開	到深圳
（快）	下午12時37分	下午3時35分	上午7時34分	上午10時27分
（慢）	下午4時20分	下午9時34分	上午9時34分	下午2時28分

亞洲影展在昨日閉幕
參展代表團今晚返港
李菁榮膺亞洲影后
邵氏共獲十七項獎

第十二屆亞洲影展已於昨日揭曉了，令人興奮的消息傳來香港，邵氏公司參展的影片一共獲得十七項金禾獎。現將獲獎項目詳列於後：

最佳影片「萬古流芳」（包括最佳導演殷煌，最佳男主角殷煌，最佳女主角李菁，最佳彩色攝影阮曾三，最佳剪輯，最佳美術陳景森，最佳剪接姜興盛，最佳作曲張肇輝，最佳佈景陳其銳。）另外獲得日本文部大臣頒給「京都大賞獎。」

「魚美人」——最佳女主角李菁，最佳錄音王永璋。

前屆影后凌波因主演「萬古流芳」及「魚美人」有優異的演出，故此榮獲本屆亞洲最優秀演員獎。

鄭佩佩、張沖主演之「鬧潮之歌」獲得彩色攝影獎。

邵氏代表團將於今晚九時由邵逸夫率領團員丁紅、方盈、何莉莉、胡燕妮等返港，邵氏全體明星屆時將往機場歡迎，并且在機場舉辦舉行記者招待會，報告邵氏獲獎經過。

至於其他獎項，則分別由：

最佳導演特別獎由韓國影片「稻米」獲得。

最佳男主角獎由韓國影片「復仇記」獲得。

最佳音樂特別獎由日本「成功之道」一片獲得。

日本女星八千草薰當選為本年最佳女配角。

日片「成功之道」被評選為本年最佳音樂喜劇。

越南「玩偶」一片（因對亞洲人種護亞洲自由的決心有傑出的描寫）獲得第二特獎。

馬來西亞紀錄片「好吃」因「對亞洲進步有傑出描寫」，獲得第四特獎。

韓國「南與北」一片獲選為本年最佳悲劇片，得到第五特獎。

韓國「高麗海之橋」一片獲得他進國際了解的強森獎。

開幕儀式將於十五日舉行。明年的亞洲影展將在新加坡舉行。

本屆影展的影評人十四日特向日本觀眾放映。

圖為李菁在「魚美人」一片之演出，她在劇中一人飾兩角，因演技優異而奪得影后寶座。

圖為新晉影后之李菁（左）與上屆影后合照。

圖為「萬古流芳」一幕，此片以內容精采而獲最佳影片獎。

林翠七月杪飛美
拍美製片夏威夷
年底約滿將替邵電效力

影星林翠在電影旗下當家，已有多年，她在本年底合約便告結束，六月份電影為她開拍一部古裝片，此外她在七月尾便飛美國荷里活拍由邵氏發行的巨片「夏威夷」，為期大約兩個月。她參加該片的是一個重要的角式，早已與該公司簽訂了八個星期的合約，片酬美金本位，週薪計算，週薪計算，林翠未有吐露，但卻是一個可觀的數字也。此外，該公司還包埋旅費食宿等。

林翠昨日透露，如果電影合約滿，希望在邵氏及電影兩公司拍戲，因為邵、電、根本早就和解了，至於合約滿了的影星，可以兩便拍，或者為其他獨立製片公司拍片。至於電影公司新片，該公司曾與她商談過，屆光容日前赴合是為了物色男主角，然後返港開戲，故該片仍未有拍攝日期。（徐我）

即將飛美之林翠，昨日攝于香山酒店。

三區居民補祝誕
索罟灣鄭碧影文千歲　大澳白玉堂陳露薇　鯉魚門羽佳李寶瑩

農曆三月二十三，有關班詩各稱及老天后誕已成過去，但偉人演，確定如下。

本月份尚有索罟灣、大澳、鯉魚門三處地區居民分別慶賀三天后誕，由文千歲、鄭碧影、高麗、李若朱、文采風組成之「索罟灣劇團」前往喃鑼，先演「封相」，繼演各劇「隨宮十載菱花夢」。

大澳離島居民每年例必延遲至四月十六補行慶祝天后誕，主會很早已授權班人李坤祖成興中華劇團，今晚（十六）前往演出，合往人選，計有白玉蘭、陳露薇、梁琴芬、李長君、鄧中良、劉錦超等，首夕先演封相，繼演白老三首本戲「三審王登榮」。

鯉魚門一年一度慶祝天后誕，決定在本月廿四日五天，由「鳳武星」法國奧拉馬士在彩色俠鬼戰鬥巨片「猛鷙原始記」中的雄姿。

珠璣率領學員旅行
紅伶紅星遊康樂園

珠璣主持的金城公司附設演員訓練班，開課以來，學員踴躍，成績優異，並聯合紅伶紅星組織康樂團，並舉行大埔康樂園一日遊，參加者約在三十人左右。

「泰山南北」
畢文出品第六部彩色風光紀錄片

「泰山南北」，在青島、珠江、國泰、高雄四院放映十天，總數四十二萬，賣座雖屬冠軍。

圖：呂奇、南紅、姜中平、高峰、鍾鳴合演公子多情一幕。

公子多情
故事動人

主人翁桂玉芬（南紅飾），動審賢淑，一邊工作，一邊學數，舞台上取得一席位，而且最後還獲得了一個多情夫婦鍾學斯（呂奇飾），鍾母克勢利婦人，對她有嫌棄之心，諸多刻薄，聯弟賀說計陷害她，聯羅指稱玉芬盜去五萬元，玉芬悲憤欲絕，終於一氣之下，離家而去，導演謝雷，對處理兒女情，倫理關係，手法巧妙。

石神領班入新界
為軍地學校義演

最近會三屆領導校舞蹈團出擊的學主席石神與軍地學校主席人素有交情，此番為聞知己，除自任文武生外，更以一對寄春鶯旦李寶瑩，任迎賓公，關于賽公精彩幕冰兒為配搭，越將丑生王琴與波助陣，白龍珠為將軍武生，這殺陣容，與去月在馬會上演夢蝶與王與大致相同。

至於全合演出劇目，除首夕先演「封相」，續演石神首本戲「火燒潘宮紀」外，並排定「夜吊白美蓉」，「落陣」，「吳賓鬧早門西施」，「鬼門關」，「鬼鬼鬧早門西施」，「鬼鬼鬧早門丹紅」，換晚演出。

又訊，此新型劇團初期原定本月廿四晚開合，由於石燕子任冰兒伍鳳是近接獲啓德遊樂場隨團表演，因此會洽商，將合期延期日，屆時應邀赴會，為千萬失學貧童命，其熱心公益，殊屬令人欽佩。（湯）

「蒐絲花」上銀幕
新星汪玲天

國聯新片「蒐絲花」中，汪玲飾孤女，媽媽遺棄她去投奔父親，被勞累過度致病，家中有極複雜的環境，更使她苦日如年。

「蒐絲花」是合璧女作家瑾瑟名著，全片拍攝，約在八月初可以推出公映。「蒐絲花」陣容李湄、朱牧、程軍、劉繼銀等出品，外景選擇台北陽明山、圓山、北投、淡水、基隆等地。

女人第一
張英才與鍾鶴鳴、花麟「女人第一」，即是破題第一次合演。

片是江山出品，既邀張英才與鍾鶴鳴、王風導演，題材幼年失父，受人張英才亮當經紀，不時欠租，出樣頭，賣荷有牌，演戲稱，經理追求勢妹，女經理（李春等）步步逼迫，何東聯吼，笑料層出。（圖：「女人第一」女角鍾鶴鳴）

慷慨激昂紅燈記

「紅燈記」是電影公司發行的新片故事片，它刻劃了鐵路工人李玉和一家三代，抗勇愛國的英雄行徑。它為了要保護一份關係軍事秘密的電碼，向殘酷的日本軍閥鳩山滿行了鬥爭。他和母親鐵牲了，只餘下他們的第三代——女兒鐵梅，克服了種種危險和艱難，始終巧妙地把密電碼保存起來，而且把它送到游擊隊去，交給自己的親人，然後很狠的打擊敵人，這是一個令人看了激昂、慨的好故事，也是使中國人看了大快人心的好電影。

鳩山拘捕了李玉和的時候，這位堅強的李玉和是不怕威嚇的，便用了誘騙的手段，希望也交出密電碼，但是李玉和拒絕了，他想到既然落到敵人的手裏，就只能堅強的站着死，決不能跪下，他站在鳩山的面前，而他卻得高大的面前，而鳩山是兇殘，地位卻是巨人的渺小了。

李玉和是不怕威嚇的，他的性格是如此剛強，他和前面的李玉和、鐵梅、鳩山、鳩山拘捕了李玉和的時候，他知道堅強的李玉和是不怕威嚇的，便用了誘騙的手段，希望也交出密電碼，但是李玉和拒絕了，他想到既然落到敵人的手裏，就只能堅強的站着死，決不能跪下，他站在鳩山

今日播音

七時，報時，「黎明即起」（江宏曲）；旅行歌（江宏唱），鄭村姑娘（馬蒂唱），熱情的歌（黃飛然唱）。

五分，天氣報告，時裝倫敦巴黎新聞及倫敦通訊，七時卅分，天氣報告，「黎明即起」一時代曲；管山對我笑（靜婷唱），楊柳姑娘（鄭白英唱），青春的夢（鳳秋鶯唱），我們的歌聲（鳳秋鶯唱），七時五十六分，天氣報告及漁民天氣預告，八時，粵語新聞，每日公樂活動場（樂儂格報導）「國語時代曲」；空中小園地「郭寒麟主持」八時五十八分，天氣報告，九時，國語、粵語新聞，特別報告，九時廿分，特別報告，九時廿五分，宣播；初版本港國際第十一課，中英國電台供給原稿，本港教育司署李漢樂翻譯及介紹，MRS. P. HWU 設加播出，甄惠麟主持，九時五十八分，天氣報告，十時，宣播，歐樂歌，行街四令，十時，宣播，遊陽一第十八課，由英國電台供給錄音帶，十時十五分，錄音音樂：江南春色，道性國樂，劍舞，採蓮舞，十時卅分，中文教育，「中央中國」第二期：第十二課：七百萬句四首：涼州詞——王昌齡，出塞——王昌齡，從軍行——盧綸，由教育司署中文頭學官理張惠及已故教師吳胡蝶編訂，十時四十五分，名曲：「澳洲報紙文摘」由澳洲電台供給錄音帶，九時卅二分，宣播；初版本港國際第十一課，由英國電台供給原稿，MRS. P. HWU 設加播出，十時五十二分，錄音音樂：「英語講座」

華僑教育

一九六五年度英文中學會考試題預習專欄

地理科（廿三）

·劉玉領·

GEOGRAPHY (Test 23)

19. (a) What have contributed to the growth of Hong Kong as a tourist centre?
(b) Discuss the advantages and disadvantages of Hong Kong as an industrial centre.

Ans.

(a) Tourism has become one of the Colony's major industries. As a source of foreign exchange earnings for Hong Kong, it is second only to the textile industry. The chief factors that have attributed to this phenomenal growth are:

(1) Its geographical position: Hong Kong lies in the international trade route. It is easily reached by air or by water from U.S.A., Western Europe and Australia. It goes without saying that it is a great toruist centre in the great area of the Pacific and the Far East. Its good harbour and airfield help a lot in bringing in people.

(2) Climate: October to March are the best months to visit Hong Kong. A pleasant, fine, dry autumn lasts from mid-September to the beginning of November. Temperature, humidity and rainfall are then all decreasing. The second half of October is usually particularly aggreeable, with clear sunny skies and an average temerature just below 70°F. It is just the time for the Europeans and Americans to leave their cold winters and for the Australians to leave their summer heat.

(3) Scenic beauty: The hilly nature of the Colony gives rise to many features attractive to visitors, for example, its harbour, waterfront, beaches, peak and rural landscape. The New Territories present to the visitors a glimpse of farming life in China: its typical small farms, terraced fields and intensive cultivation methods. The floating population at Aberdeen is unique in European eyes. Hong Kong is often referred to as the 'Pearl of the Orient' — a blending of the East and the West.

(4) Free port policy: A great range of commodities is available at attractive prices for the touriats. This includes both local and foreign products. Shopping fills most of the visitor's time in Hongkong. Although there has been a tendency for prices of popular goods to rise, bargains are still plentiful.

(5) Promotion by government and private enterprises: There has been rapid and imaginative development in matter of receiving incoming visitors, by air and by sea, and improvement in facilities for the tourist such as hotel accommodation and other amenities.

(b) The disadvantages of Hong Kong as an industrial centre are:

(1) Scarcity of land suitable for industry: Industrial development in Hong Kong is handicapped by a lack of level land suitable for industry, keen competition for such land as is available and the high cost of site formation in the Colony's predominantly hilly terrain.

(2) Shortage of fresh water is a constant problem.

(3) The supply of electric power is dependent on imported fuel.

(4) Virtually all raw materials have to be imported, for instance, cotton for the textile industry, rubber for footware.

(5) The government's accepted policity of non-interference with economic force precludes subsidies or protection of any kind. There are no protective tarifis behind local industry can shelter and develop on a firm basis of internal consumption. Foreign competition especially that from Japan has become a serious problem to be faced.

(6) Hong Kong faces increasing obstacle to the free flow of its exports. Foregin discrimination and restrictions block one market after the other. The most important was the British Government's decision in October to impose a 15% surcharge on all imports, except foodstuffs and raw materials.

The chief advantages are:

(1) Its position and harbour: Hong Kong lies on the crossroads between the East and the West. Ships call at the port frequently and regularly. With its well developed docking facilities and excellent harbour that has only a small tidal range, it can let in raw materials at relatively cheap costs and manufactured goods can be shipped abroad quickly in a like convenient manner. In addition, it is situated at the entrance to South China which offers a suitable market and promises almost an unlimited supply of cheap labour.

(2) There is a large working population, industrious, thrifty intelligent and adaptable, allied with the traditionally far-ranging interest and connections of the merchant community. Widespread skill in merchandising techniques inherited from the entrepot era and highly developed banking, insurance and shipping systems have obviously accelerated Hong Kong's industrial growth.

(3) Capital: The general facility with which industry may be established and conducted in Hong Kong has attracted investors. Capital resources come either from local residents or overseas — America, Australia, Britain, Japan, and Indonesia.

(4) The political stability of the territory and the official policies have encouraged enterprise. Hongkong is free from political up-heavals and strife which are so common in S.E. Asia. Government aid in giving interest-free loans and subsidies, as well as the freedom from a very heavy form of income tax on profits have direct effect upon industrial development. Indirectly, government-sponsored schemes of setting up new industrial satellite towns to compensate for the general lack of factory sites, of constructing large reservoirs to offset the water shortage problem etc. have laid the prerequisites for expansion in this sphere.

Geographical position of H.K.

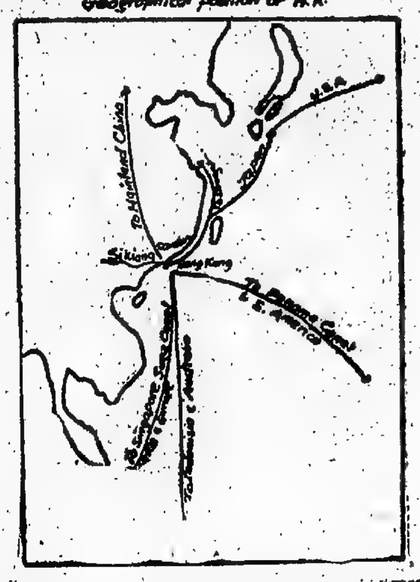

20. (a) What are the occupations of the people in pictures A & B?
(b) For picture A,
(i) Account for the growth of this industry in Hong Kong.
(ii) In what ways has government helped development in this field?

1965年度中文中學會考試題預習專欄

地理科（廿三）

·金寶楨·

練習二十二　答案

1.分水綫或稱分水嶺，凡能使河水分流之高地或山嶺，都叫分水綫，其高低并無分別，各河間均有之。茲將中國各大河之水綫舉列如下：——

（A）內流川水系與北冰洋水系之分水綫爲阿爾泰山，唐努烏拉山、杭愛山、肯特山、都蘭諾山、山嶺以北之河流注入北冰洋，以南爲內流川。

（B）內流川水系與印度洋水系之分水綫爲喀拉崑崙山與岡底斯山，山嶺以南諸河注入印度洋以北爲內流川。

（C）內流川水系與太平洋水系之分水綫爲唐古拉山、可可西立山、祁連山、賀蘭山、陰山、大興安嶺、山嶺以東諸河流注入太平洋，以西爲內流川。

（D）北冰洋水系與太平洋水系之分水綫爲外興安嶺，此嶺以東之河流注入太平洋，以西注入北冰洋。

（E）印度洋水系與太平洋水系之分水綫爲唐古拉山及怒山，以東諸河注入太平洋，以西注入印度洋。（圖一）

2.一月份等溫綫，受緯度影響大，大都作東西向，幾與緯綫相平行。七月份等溫綫，受海陸影響大於受緯度影響，故往往南北二地緯綫相差甚遠，而溫度竟然相同，全國夏季最熱之區，不是最低緯度之南海諸島，而是稍北之內陸，沿海地方等溫綫幾與海岸平行。

一月份10°C（50°F）等溫綫，大致經南嶺，綫以南，多季溫暖，全年均爲生長季節，霜無冬區；以北則否。一月份 0°C（32°F）等溫綫，大致與秦嶺、淮河綫相合，綫以北河水結冰；以南則否。南部所產茶、米，則以此綫爲界北界綫。

七月份22°C（71.6°F）橫過東北地方之哈爾濱，故興安嶺北部，雖屬夏令而仍然涼爽，屬無夏區。七月份 28°C（824°F）由廣州沿海北上，至河北始折而西入黃土高原，此表示夏季華北高熱不減於華南。（圖二）

3.中國東南部距海洋較近，因而多雨；西北部深處內陸，海風難達，因而少雨。東半壁水氣來自太平洋，故本部各省雨量大致由南而北漸減；東北雨量大致由東向西漸減。西半壁無規則，蒙新區北多於南，因其濕氣來自西北方。康藏則南多於北，因其濕氣來自印度洋。全國最多雨之區，以大區域而言爲華南（年雨量1600—2000公厘），由於地當海風之衝，且又多地形雨、對流雨、颱風雨之故。但以小區域而言，則爲峨眉山，曾有年達8000公厘之紀錄，但平常僅1938公厘，爲全國雨量紀錄之最高者，由於峨眉山獨立於四川盆地之中，特多地形雨之故。次爲台灣北部基隆港附近之火燒寮6076公厘。雨量最少之處爲蒙新沙漠區，新疆之鄯善僅4.5公厘。

中國夏季風來自溫暖之海洋，多季來自乾燥之內陸。故年中雨量呈顯著之週期性，「夏雨多乾」爲最大之特色。冬季由西伯利亞吹來之西北風，因隔折關保，至華中成爲北風，華南則成東北風，此東北風經海洋重新吸取濕氣，故華南多季，可稍得雨。因此華南雨量季節分配，較爲平均，不似華北之集中夏季。

中國雨量多爲季風颱風或溫帶旋風所帶來，季風來臨之遲早，時常不同，而旋風之路綫亦忽大各異，因此各年間雨量之變化甚大，每成水旱災之直接原因，尤以華北爲甚，故素有中國災荒地之稱。

4.華南區包括台灣、福建、兩廣（海南區除外）。北回歸綫橫過本區中部，大部份爲亞熱帶氣候，海洋性發達，年平均溫約22°C，年溫差亦小，雨量極豐沛（1500公厘平地—2000公厘山地）。無眞正之冬季（一月份溫度10°C以上），夏季長達七、八個月，秋多颱風，暴雨隨風而至。廣州可作代表。

華中區包括長江中下游及四川盆地，爲正式溫帶氣候，年平均溫15°—20°C，至少有五個月平均溫在 20°C以上，有明顯之四季變化，多不結冰（一月平均溫度0°C以上，10°C以下）。雨量較華南區少，年雨量約750—1250公厘，雨量分佈由北向南增多，春末夏初（四、五月間）雨量漸多，乃溫帶旋風所帶來之梅雨，夏季由海而陸之季風雨。上海可作代表。

華北區包括長城與淮河之間黃河中、下游，區內年平均溫10°—15°C間，年溫差達30°C以上，大陸性漸顯著，夏季之熱幾與南方相等，冬則嚴寒，河水結冰，西北風猛烈多塵。年雨量 750公厘以下（400公厘—700公厘間），大部份集中於夏季，冬季很少，且各年間變率甚大。天津可作代表。

東北區包括大興安嶺以東，東北地方大部份。冬季嚴寒有五個月以上之月平均溫在 0°C以下。雨量約與華北區相同（年雨量400—750公厘），惟因溫度低，蒸發較小，故少水旱災。雨量分佈大致由東向西減，冬季寒冷冠於全國，生長季僅五六個月，等而夏季溫度尚高，適於耕種。長春可作代表。

5.（A）大豆爲中國所特產，世界90%產量出自中國，其中70—80%出自東北。東北地方人口稀少，糧食需要不及關內急切，故東北成主要產區。其餘華北區之山東、河南亦甚多。

（B）茶多產於華淮綫以南，雲霧較多，溫度較大之向陽山坡地下江南丘陵、東南沿海丘陵、台灣均爲主要產地。

（C）小麥屬旱田作物，分佈較稻米爲廣，中國小麥區在長江以北，約以1000公厘等雨綫爲南界；長江以南，小麥產量甚微，江浙間稻、麥并種（夏米、冬麥），淮北則與高粱、小米并種。長城以外地區多季寒冷，作物難生長，小麥於春末夏初下種，秋季收穫爲春麥區；故長城爲冬麥之北界。小麥之產量愈北而愈豐，黃河下游平原、松遼平原均爲重要之小麥產區。

（D）甘蔗屬華南區之主要產品，生長於平原區，宜高溫多雨。以台灣西岸平原南部產量最多，閩南、兩廣之平原及河谷均爲主要產地。

6.稻米生產界綫：以秦嶺淮河綫北界，此綫以北因生長季短，雨量不足（年雨量750公厘以下）不適稻米栽種。間有小數區域如長白山麓、後套平原、汾渭盆地、西北乾燥區之綠洲區，省面積細小，產量甚微。自粵北南嶺出閩中一帶，大致與10°C（一月份）等溫綫相符，綫以南全年均爲生長季，年雨量1500公厘以上，[illegible]其他作物。海南島煙地，即年可三種。

小麥生產界綫：麥之南界西起[illegible]沿長江北岸，東段直出杭州灣口，約相當於1250公厘等雨綫。此綫以南多季過於暖、濕，小麥生長不良。多麥北界亦即春麥之南界，約與長城綫相當，綫以北多季過冷，不宜於此時下種，須待來春天氣回暖後始可下種。

7.煤爲主要之源動力，中國煤藏區遠東之首位，黃土高原之晉、陝、甘三省及其邊緣之冀魯合計，佔全國之百分之八十五以上。次爲新疆、山東、川、康、雲、貴等區，惟多有未經開發。產煤區有：遼寧之撫順，山東之淄博、博山，河北之開灤、井陘，熱河之阜新、北票，台江之鶴崗、密山、依蘭、山西之大同、平定、太原，陝西之銅官、韓城、鳳縣，河南修武縣之焦作，安陽縣之大河灣，新疆之迪化、東車、塔城，四川之江北、巴縣，貴州之綫枰、貴陽，雲南之宜良、開遠，江西之萍鄉。

鐵之主要分佈地：——（A）長白山之南段，主要爲遼寧、安東二省佔全國產量大成以上。（B）晉、綏、熱、察區四省約佔四份之一。（C）閩、粵、海南多爲近年發現礦區。（D）江南丘陵爲鄂、湘、皖、贛四省。（E）川、康、雲、貴位置較偏僻產亦較少。

8.中國所產鹽可分四類，分述如次：

（A）海鹽：利用海水鹽鹽，北方沿海沙岸區，乾燥期較長，適於鹽鹽，江蘇之淮南、淮北。河北鹽地在渤海沿岸，以前因運輸使設於青縣（長蘆鹽），故稱稱青長蘆鹽。南方沿海省份浙、粵、台等省亦產海鹽。

（B）井鹽：利用鹽井之水，煎鹽或晒鹽，稱井鹽。以四川產量最多，雲南次之。而四川省之自貢市爲最著名產地。

（C）池鹽：西北乾燥區多爲內流川區，湖泊多屬鹹水湖。山西解縣之解池，最爲著名稱河東鹽。寧夏之花馬池與吉蘭泰池，青海之茶卡鹽，塞外所產通稱北口鹽。

（D）岩鹽：數量少，其中以湖北漢城最著，四川、新疆亦有出產。

9.中國縱走鐵路二大幹綫：（A）平漢鐵路（又稱京漢鐵路）及粵漢鐵路，（B）津浦鐵路及京滬鐵路（又稱滬寧鐵路）。

（A）綫自1957年10月長江大橋正式通車後，便銜接起來，改稱京廣鐵路。由北京（北平）至漢口1215公里，武昌至廣州1096公里，此綫貫黃海河流域黃河流域、長江流域和粵江流域，是南北交通大動脈。東北、華北的機器和煤炭得運達華中、華南，華中、華南的稻米、稀有金屬，副熱帶及熱帶作物得運達東北和華北，成爲南北貨物交流的主要路綫。沿綫由北而南，最北段屬華北氣候區，大陸性漸見顯著，年溫差達30°C以上，夏季酷熱，而冬季較寒，西北風猛烈，多風沙。年雨量400—750公厘大部集中於夏季七、八兩個月，且各年變率甚大，常發生天災。中段屬華中氣候區，有明顯之四季變化，爲正式之溫帶氣候，夏熱而多濕，冬季都在0°C（一月份）以上。年雨量約750—1250公厘，除季風雨外復有梅雨。南段屬華南氣候區，爲副熱帶性氣候，海洋性發達，年溫差亦小，夏季溫度長達七、八個月，無眞正冬季，一月份在10°C以上。年雨量豐沛，除季風雨外，更有颱風帶來暴雨。

（B）綫由天津至浦口1009公里，下關（南京）至上海 311公里，中隔長江。爲沿海省區之南北交通幹綫，聯繫起中國最大輕工業基地（華東區）和最大煤、鐵、紡織產區（華北區）。由北而南貫黃海河流域，黃河流域，淮河流域達長江口。沿途所屬地勢平坦，均爲農作物大產區。沿綫北段屬華北氣候，南段屬華中氣候。（詳見前題）。（圖三）

10. 中國縱走鐵路二大幹綫：（A）隴海鐵路及蘭新鐵路。（B）浙贛鐵路和湘桂鐵路。

（A）綫由江蘇連雲港至甘肅蘭州1765公里。蘭州至永靖 103 公里再向西延入新疆境。此綫聯繫沿海至西北區，使一向經濟落後之西北，得以發展。其所經蘊藏豐富資源，得以向沿海區輸運；沿海工業品及農作物亦可供邊區人民利用。

（B）綫浙贛鐵路由浙江之杭州至湖南之株州 941 公里，湘桂鐵路由湖南之衡陽至廣西之鎮南關1025公里，沿途復有支綫；聯桂鐵路，通達貴州，黎（塘）溝（江）鐵路通達廣東。此綫是溝通華東、華中、華南幹綫。聯繫沿海至內陸邊區，貨物賴以輸運，西南內陸人民得有捷徑以達沿海。（圖三）

練習二十三

1.試比較長江和黃河之航運。
2.試解釋黃河流域多水旱災禍。
3.試舉列中國人口稠密地域并分析其原因。
4.試比較華北平原和東北平原之成因，河流、氣候、土壤、物產、交通和人口。
5.試比較華南、北地理情況。
6.試述洞庭湖和鄱陽湖之利益。
7.試說明中國重要灌溉農業區及其生產情形。
8.試比較台灣、海南兩島之地勢、氣候、物產及居民。
9.試述中國主要森林區。
10.試述粵江水系之航利。

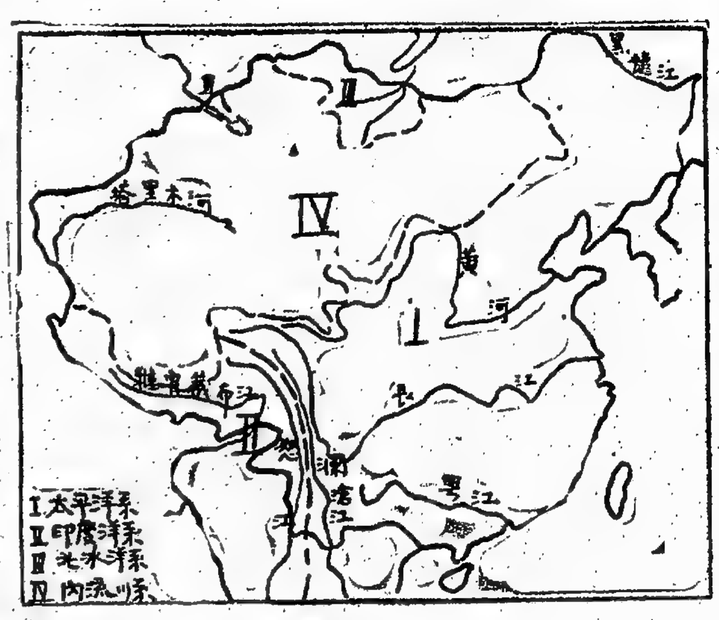

圖一

圖二

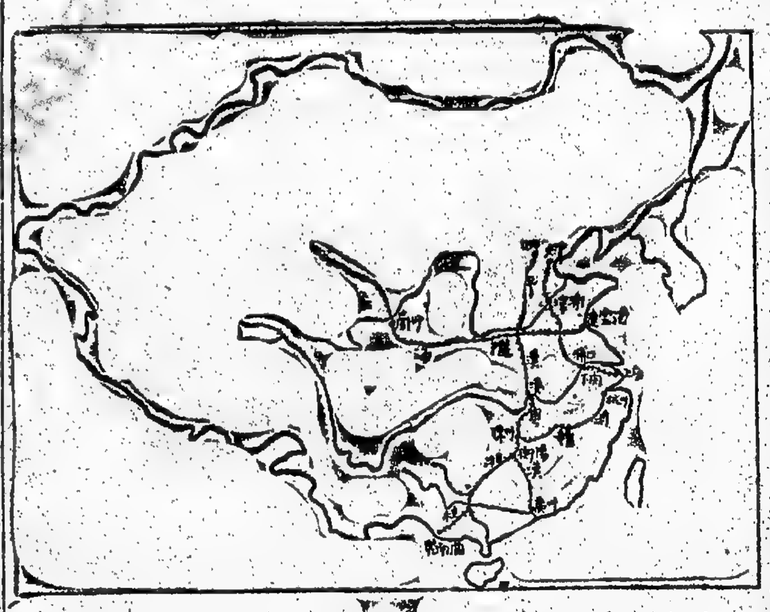

圖三

(c) For picture D,
(i) What is the chief produce in this area?
(ii) Describe the yearly routine adopted by the workers.
(iii) Outline the recent changes in the emphasis placed on the various kinds of goods which may be derived from soils in Hong Kong.

Ans.

(a) The occupations are fishing and farming in picture A & B respectively.

(b) (i) Fishing has become one of the most important industrie in Hong Kong on account of the follows: There are valuable fishing grounds hard by. Surrounding Hongkong are warm, shallow seas which allow sunlight to penetrate to the sea bed and provide abundant feed for fish. There is a stable market arising out of the population's need for catches since fish from sea is among the staple food of the Chinese. In addition the highly indented coastline and the existence of many off-shore islands provide good shelters for fishing villages and good fishing harbours.

(ii) Government's aim is to foster orderly orderly expansion and development of the fishing industry. The Agriculture and Fisheries Department offers special services which may be classified into five groups: Extension, Research, Co-operation (including Marketing and Credit) and Education. Extension work includes investigations into and demonstrations of fishing methods, the introduction of new fishing techniques, the promotion and sound development of a mechanisation program and the training of fishermen for certificates. The fisheries research station undertakes biological and oceanographical investigation of the Continental Shelf from Formosa to the Gulf of Tonkin. It also conducts research into the culture pearl oysters and pond fish. The department administers the Fisheries Development Loan Fund (a capital of $5 million) which is allotted specifically for the development of the development of the Colony's middle and distant water fleet. The Government-sponsored Fish Marketing Organisation is responsible for the wholesale marketing so as to ensure the fishermen fair prices for their catches.

(iii) The chief fishing centres are Aberdeen and Shau Kei Wan on Hong Kong Island, and Castle Peak, Tai Po and the Tolo Channel area, Sha Tau Kok, Sai Kung, Tai O and Cheung Chau in the New Territories.

(c) (i) Rice is the chief produce in this area.

(ii) Intensive cultivation is the rule in the Colony as evidenced by the neatly arranged fields in the picture. Where there is enough water two crops of rice are grown each year. The first crop is sown into nurseries in early March, transplanted in April and harvested in June and July. Second crops are nursed in June for planting out by the end of July and the crop is harvested during late October and early November. Winter season catch crops may be grown during the rest of the year.

(iii) Rice is still the chief crop in the New Territories but there has been a steady trend towards diversification of farming. The Colony experiences a continual decrease in the area used for 2-crop paddy farming and a steady expansion in the area devoted to market gardening and cultivation of cut flowers. This is because the latter can bring bigger return in a shorter period. Intensive vegetable and fruit production and poultry farming has gained much impetus in the recent years. Approximately 43% of the total area under cultivation is occupied by crops other than rice.

圖A：遠景爲山，近景爲海，岸傍泊一漁舟，男性一人，男女四人在岸上撒網，狀類漁民。
圖B：遠景爲山，山下有一片水田，有籬笆隔開，近景爲鄉村，有簡式屋宇十餘間，狀類田家。
（編者按：因原圖係彩色，藉以黑點電版，故以文字將畫中景色表出以代。）

華僑文化

童子軍總會 拯溺訓練頒獎

羅徵勸總監、鄧善溥主席勉勵各獲獎者，隨時隨地扶助他人，以身作則執行任務。

（特訊）香港童子軍總會拯溺訓練組在去年負責訓練之童子軍及領袖經放棄後，百餘人分別獲取皇家拯溺會證書及獎章，昨晚舉行頒獎典禮於昨（十五）日下午四時在聖士提反堂內舉行。

典禮開始由組長馬景祥先生致開會詞，接着香港童子軍總監羅徵勸致詞（全文另錄），副專，總論訓練總監盧觀榮頒發委任書予該組之委員會主席鄧善溥，義務秘書冼子穎，義務司庫吳能定，委員梁廷俊，李錫山，醫藥顧問馮微良醫生，組長馬景祥。隨後主席鄧善溥致詞（全文另錄）。接着由主席及各委員分別頒發教練證書，銅章銅十字章及章予各領袖。香港練監羅發證書予各拯溺放棄及格之童子軍。最後由該組教練吳偉匡致謝詞，拍照，茶點後散會。（鵬）

藝術界革命性的創作 「翩度」油畫面世

名畫蒙娜麗莎（翩度油畫複製）

本港名攝影家馮文俊，名畫家甘臨，合作主辦雅風畫廊，經三年研究，共同成爲一種命名爲「翩度」的油畫，「翩度」油畫乃繪畫藝術和攝影技巧的綜合結晶，爲油畫有史以來的革命性創作。

「翩度」油畫在人像方面的特點，保運用攝影技術將人像投射於畫布上，再用油畫顏料繪製，形式上與油畫完全相同，但不必久坐寫生，且其神韻及酷肖程度確保百分之百。「翩度」更可複製世界名畫，因其和用攝影技巧，故與原作分毫不差。由於科學方法運用於藝術，縮短了工作時間，故「翩度」油畫售價頗爲廉宜，交件迅速，這一新出品，於本月十六日起在「翩度」油畫代理香港先施公司，北角麗必攝影公司，九龍尖沙咀聚興公司四樓港藝部公開展出歡迎參觀。

九龍城區童軍分會 週年大操誌盛

（特訊）九龍城區童子軍分會，每年均舉行週年大會操，昨日該分會假九龍塘牛津道球場舉行本年度全區大會操。參加是次大會者有二十七隊團之多，計有小隊十六團，童子軍團十六團，及童子軍團六團。全部穿制服人員約有千餘之衆，非制服人員，除該分會之會長余近卿、副會長柳子元、陳璋、李坤益、盧正心、何寶欽、梁伯榮、鄭伯盈、金國柱、許賢、招福申、余伯玖、黃桂、陳朗天、郭和益、劉英漢、莫華茂、賈澤沾、盧宗澤、黃梁省常、陳玉璋、陳利利、李澳於等委員江開頑、李坤益等。

昨領受總監羅徵勸及本區會長余近卿分別致訓，並由九龍地方總監白鎮國頒發證書。

昨領受總監羅徵勸及本區會長余近卿（職員名單如附表）等。陳諸香港童軍

WAH KIU YAT POY 1965 MAY 16 CITY HALL LIBRARY

工人世界

新界青山聖二門 漁民子弟之家 今日落成開幕

內部設宿舍食堂及療養室等

新界青山聖二門漁民及工友子弟之家，已經落成，將於今（十六）日開幕。這一個漁民及工友子弟之家之設立，乃是鼓勵漁民工友爲父母者的需要，使家庭的溫暖與正常的教育，給予他們的子女。因此，管理這一個漁民工友子弟之家的聖公會人士認爲：聖二門漁民工友子弟之家的工作，是很值得的。

據該會指出：漁民們都想子女們正常的教育，但有些受環境和工作的支配，致力不從心。例如：

（一）漁民——漁船就是他的家，又是他們的工作場所，往往飄流不定，隨着季節而遷移。

（二）無定的賽船，只能持兒女生活，出外工作，不能在家照料他們的孩子。

（三）工友們都是因忙於生活，無暇兼顧其子女的教育。

關於工人家庭生活，絕大部份在經濟方面，其原因除了物價日益增漲，使到開銷過大之外，生兒育女不斷繁衍，也是失卻預算的最大原因。

故此，家園計劃委員會已向勞工處和中華廠商聯合會取得聯絡，由勞工處通知工廠，希望各工友，由廠商會通知工廠，希望各工友，由廠商會通知工廠，希望各工友，由廠商會

工人世界

WORKMEN'S WORLD

為工友服務分勞

工友電話代理

第三七八四號

海事署華員職工會批評

消費物價指數不符事實

指出屋租與交通費支出均與工人實際生活不符

據海事署華員職工會消息：該會於日前召開理事會會議，就當前港府當局所公佈有關生活費用調查報告書一事有所批評。認為該報告書所指生活費用六年來祇上漲百分之十四是不符實的。租項開支僅佔家庭支出百分之十四點五，也與低薪工人實際生活不符。例如許多工友以前都是住在油麻地或附近地區，由於近年來大量拆卸舊樓，許多人被迫去住新樓，或申請入廉租屋宇。據住在馬頭圍村廉租屋的工友說，那處租金起碼要七十元。彩虹村廉租屋的租金由五十五元至一百卅元。山谷山、黃大仙等處的廉租屋，作為照顧低薪者而興建的。雖比較平些，但不少人每月要納四十五元至五十三元的租。家庭人口多的，還要納七十元至八十元的租。事實如此，屋租又豈祇百分之十四點五那個數目呢？住在新建樓宇的就更不用說了。有位姓任的水手工友，一家大小五口人，原住在尖沙咀舊樓，每月租金十五元，為幾年由於拆樓，搬去大角咀住在一間狹窄房間，月租八十五元，而支出佔其工資收入百分之卅以上。而且證不是個別的例子。

至于交通費開支佔工資收入百分之三點二也很離譜，試問以十元八塊的數目，就算住在黃大仙、長沙灣等地區，返工放工來往車費也不止那個數目，何況還住在荃灣、葵涌，當場等處的工友，他們的支出更倍增。有位姓黃工友，以前住在油麻地上放工，兒女返學交通費也增加了。往往由於人多擠車，排隊苦候，有時眼看趕不上開工時間，還被迫搭的士返工，多了無額外費租。這條數還未計在正常開支內。那些情形，舉不勝舉。

對于該調查報告書將月入近二千元的家庭和月入二三百元的家庭混埋來計，是不公當的。因此認為在國際低薪公務員的薪俸，是不能以該報告書作為依據的。當局應彼低薪工人的意見。（和）

僑港集貿起落貨工會

要求調整待遇未獲資方答覆

工人生活困難將再去函催促

僑港集貿起落貨工會，為解決工人飯錢費，合共十一元。可是由於工作所限生活困難，特於本月八日去函資方，要求調整待遇，已隔一週，仍未獲資方覆函。該會同人深感焦慮。

據該會有關人士表示：目下工會將仍以和平態度，合作方式，靜候商會消息，倘數日內仍未獲資方任何表示，則將再度呈函資方，要求及早答覆，希望資方了解工友工作，工時及生活等疾苦，函覆考慮答允彼等要求。

有關人士解釋該業工人生活上之種種困難時稱：該業工人，其工作量主要視船期貨物起卸之多寡而定。由於該業工作無定，開一日工而休幾日。由於該業工作多恐明天工作會驟然停頓，影響生活預算。

僑港集貿起落貨工會，為解決工人飯錢費，合共十一元。可是由於工作所限，如其住所與工作地點相距較遠，則必須在四時半起程。由於早起緣故，工人一「輪牌」後例必往茶樓等候開工。更為保持體力，每喜來一碗飯，故每日一元半茶資乃彼等起碼之消費。另由於過早起床，就該業工作而言，其消耗精神與體力之大，實比任何一業。

工人要求加薪

實在合情合理

已婚女工生育兒女太多紛紛申請增加節育。

過度疲勞

非機器，在今廿小時後，雖明天可能仍有工作可做，亦多因過度疲勞而自動休息一兩天。並於以上等情，目前工人工資低工雖過八元半，（另一元未實，元半）

尚有工人世界在刊載

第七張第一頁

本欄地盤公開歡迎工友惠稿

稿經刊出酌致薄酬

華僑日報廣告信箱

下列信箱有信　請携收條來取

本報荷李活道總社信箱號碼：100 109 112 113 114 117 124 126 128 129 130 131 132 137 139 140 143 147 150

161 158 154 155 157 160 166 170 171 172 175 176 177 178 179 184 185 186 189

192 193 195 197 199 202 203 204 208 215 216 217 218 219 221 224 225 229 230

231 238 240 242 243 245 246 247 249 257 262 266 268 270 271 274 275 276

278 280 281 286 287 289 292 298 299 300 305 307 317 318 319 320 323 325 327

331 332 334 335 336 341 348 350 351 352 353 354 355 356 357 359 360 361 362

363 365 366 367 368 369 370 371 372 387

本報中區辦事處信箱號碼：704 707 708 709 714 716 717 720 721 722 723 724 727 732 737 739 747 748 753

763 766 767 768 770 774 775 778 783 790 793 796 804 806 807 809 810 812 813

815 816 817 820 821 829 831 836 839 841 842 846 847 852 856 859 860 861

868 871 873 880 881 885 886 887 893 897 407 410 412 417 418 420 422 429 432

433 437 438 442 443 446 448 449 454 456 458 469 470 471 474 475 478 482 485

489 496 497 499 500 506 509 516 523 528 529 533 538 539 541 542 548 550

551 556 559 560 561 562 565

九龍代理佐敦道碼頭信箱號碼：901 902 904 905 907 908 910 914 915 916 921 924 925 928 934 935 936 937 938

951 960 962 977 980 982 987 988 989 992

本報旺角辦事處信箱號碼：1117 1139 1141 1144 1146 1156 1164 1165 1166 1169 1170 1171 1173 1174 1176 1178 1182 1193 1196

1200 1202 1205 1206 1207 1208 1210 1211 1215 1217 1218 1220 1227 1228 1232 1233 1240 1246 1248

1251 1255 1257 1260 1261 1262 1273 1275 1278 1280 1281 1282 1291 1293 1295 1297 1298 1308

1315 1319 1327 1329 1330 1332 1335 1341 1342 1345 1347 1351 1355 1356 1357 1360 1363 1365 1368

1369 1370 1371 1372 1373 1374 1375 1376 1382 1383 1386 1388 1389 1391 1396 1397 1402 1403 1405

一九六三至一九六四年

家庭消費支出統計與消費物價之指數（廿七）

表十六　按照各組物品與服務及消費支出對家庭消費支出之分析

76. 電影娛樂	0.8	0.8	0.9	0.9	1.2	1.2	1.1	1.1	1.1	1.2	0.8	1.0	0.7	1.1	1.0	1.5	1.1	0.9	1.3	0.8	1.0
77. 其他娛樂與假期開銷	0.1	0.1	0.3	0.3	0.4	0.5	0.4	0.3	1.0	0.8	1.3	1.0	2.2	0.6	2.0	3.2	1.4	1.8	0.7	2.1	0.8
78. 家庭傭僕	0.0	0.0	0.1	0.2	0.3	0.4	0.4	1.4	1.2	2.3	2.1	5.6	2.6	4.4	2.3	7.2	5.1	5.3	3.5	6.6	1.8
79. 洗衣及乾洗	0.1	0.1	0.1	0.1	0.1	0.1	0.1	0.2	0.1	0.2	0.2	0.2	0.1	0.2	0.1	0.5	0.0	0.1	0.0	0.1	0.1
80. 理髮	0.9	1.0	1.0	1.1	1.0	1.0	1.0	1.0	1.1	0.9	0.9	0.9	1.0	0.8	1.1	0.8	1.1	0.8	0.9	0.6	1.0
81. 補鞋	0.0	0.0	0.1	0.1	0.1	0.1	0.1	0.1	0.0	0.1	0.1	0.1	0.0	0.1	0.1	0.1	0.1	0.6	0.1	0.0	0.1
82. 納費及其他服務	0.2	0.2	0.2	0.2	0.1	0.3	0.3	0.3	0.2	0.4	0.4	0.2	0.4	0.3	0.3	0.2	0.2	0.3	4.2	1.0	0.4
服務：合計	7.9	8.1	9.5	11.6	11.9	13.4	13.7	15.5	15.9	15.7	17.0	20.6	17.8	20.7	18.2	24.9	16.2	21.6	19.9	20.8	14.5
83. 入息稅								0.1				0.0					0.7	0.9		0.2	0.1
84. 人壽保險及與繳納長俸基金款				0.0	0.0		0.2	0.1		0.2	0.2	0.2	0.2		0.5					1.0	0.2
85. 儲會借款及供會	0.0	0.0	0.0	0.2	0.2	0.2	0.2	0.4	1.0	0.3	0.1	0.2	0.5	0.5	0.1			0.1	0.8	0.1	0.2
86. 購買股票																				0.4	0.0
87. 有生產目標之開銷	0.2			0.0	0.1			0.3	0.2		0.0			0.5							0.1
88. 贈送親友之禮物與禮券	0.9	1.4	1.5	2.2	2.3	2.3	3.0	2.3	2.9	3.7	2.5	4.2	3.6	2.9	3.3	5.4	4.6	3.4	4.1	4.2	2.7
89. 投寄外地食物與其他包裹	0.1	0.7	0.2	0.6	0.4	0.4	0.9	1.0	0.8	0.4		0.1		0.8	2.2		0.6		0.2	0.9	0.6
90. 賭博、賽馬及其他	0.2	0.1	0.2	0.2	0.2	0.4	0.2	0.4	0.7	0.2	0.2	0.4	0.2	0.5	0.2	1.4	0.0	0.1	0.2	0.2	0.3
91. 以按揭及其他分期付款方式購買樓宇				0.0		0.0	0.0		0.2		0.2									1.0	0.1
92. 零用錢	0.5	1.5	0.7	0.7	1.0	1.1	0.9	1.3	0.3	1.0	1.1	1.7	1.7	1.5	0.9	0.8	1.1	1.3	0.4	0.9	0.9
非消費性支出：合計	1.9	3.2	2.7	4.0	4.3	4.3	5.4	6.0	6.1	5.8	4.3	6.7	6.2	6.8	7.2	7.6	7.0	5.8	5.8	8.8	5.2
總計：100.0																					

（未完）

聘請職員
社團職員
請至旺角機構各職員
聘翻譯員
聘請女性職員
聘水喉技工
聘推銷員
聘請男女後生
聘男推銷員
聘醫院工人
聘工廠管理
聘請
招領
遺失啓事
遺失聲明
遺失
啓事
結束啓事
買賣啓事
領福壽金
旅英男子
徵求
工廠出租
招租
招牌
文員
繪圖員
女什工
售貨員
推銷員
工廠
地下
售租
廣東道鋪
獨立梗房
全層
招租
廉租
工廠
田氏塑膠廠
學校
招租
華德大厦
南向一房一廳獨立廚厠按金三月
月租A座285尺$205元
B座230尺$170元
洽下地德大華道華僑打樓
新樓招租
中同文區
工廠大平
工廠出租
港九廠房
旺角
新樓招租
新樓廉租
旺角
跑馬地洋樓
旺舖出租
工廠平租
高息旺舖出售
收租三十式百五元
售價：三萬餘元
自由一區B號地下
昌建築公司
電話
工廠貨倉洋樓唐樓出租
大保基大厦
大樓
百寧
分層出賣
新型廠房
代理瑞香園
貨倉
元安行有限公司增設
第四貨倉
香港銅鑼灣興發街62—80號
歡迎客貨貯倉
電話：227263—718812
洪冠洲
中環
電話四三八五一四
醫館
聖誕總滙
金漢
到府修理
百葉窗簾
專門拔師
電話即到823171
床枱櫃架
房屋倉庫
英皇道183號永信公司
電話：七〇四一五三
萬能膠紙機
萬能角鋼
萬能床枱
萬能角鋼
萬能膠紙機
萬能角鋼
天平公司
電話：七〇二一七
油質快把
拆樓遷舖
四季絨料
現成衫褲
特價平沽
高價收買
鑽石珠寶
陳廣記
大九龍中一號
珠玉寶
燈飾
巧藝
香港灣仔高士打道84—87號
電話：726148
九龍何文田太平道一號　電話：847714
尖沙咀松山道大号　電話：620560
真正英國GM油渣機
GRAY式用通
總代理北極公司真正英國GM油渣機零件現貨
二〇七號電話：二三九〇八一至五
用戶注意
巴士遊
好美牌
Media 3
手提打字機
打價特平
惠風牌大小冷氣机
唯能優越
中國冷氣有限公司
電話229026.633776
WESTINGHOUSE
Westinghouse
由995元起
冷氣機
寫字樓
德輔道中德成大厦二樓
冰利室
九龍柯士甸道四〇二號
巴士遊
Comfort
塑膠海綿
互業用傳真
UNDERWOOD
永聯打字機行
香港中環威靈頓街
電話240303　254921　667249
祥發隆傢俬裝飾公司
專門代客設計
電話173-5
TEL: 724309
代客貯貨
倉貨
分類廣告
尚有
刊在第七張第三頁
質地靚
經濟實惠
舒適耐用
價錢平
簿利主義
遠近馳名
大生織造廠
旺角水渠道
電話：八〇七四
各國留學
緯安旅行社
UNDERWOOD
永聯打字機行
香港中環威靈頓街
電話240303　254921　667249

分類廣告

（登）二天八元　三天十元　一天四元

（每段）大字四個　細字四十

各界無列廣告，如需用本部信箱代收信件者，請標明「身份證」號碼，俾有根據，便可領用。

燈飾間格出讓
旺舖租頂
旺舖出租
工廠招租
九龍代理佐敦道碼頭信箱號碼
本報旺角辦事處信箱號碼
新樓招租
新樓廉租
跑馬地洋樓
工廠平租
高息旺舖出售
收租三十式百五元
售價：三萬餘元
自由一區B號地下
昌建築公司
電話
工廠貨倉洋樓唐樓出租
大保基大厦
大樓
百寧
分層出賣
新型廠房
代理瑞香園
貨倉
元安行有限公司增設
第四貨倉
香港銅鑼灣興發街62—80號
歡迎客貨貯倉
電話：227263—718812
洪冠洲
中環
電話四三八五一四
醫館
聖誕總滙
金漢
到府修理
百葉窗簾
專門拔師
電話即到823171
床枱櫃架
房屋倉庫
英皇道183號永信公司
電話：七〇四一五三
萬能膠紙機
萬能角鋼
萬能床枱
萬能角鋼
萬能膠紙機
萬能角鋼
天平公司
電話：七〇二一七
油質快把
拆樓遷舖
四季絨料
現成衫褲
特價平沽
高價收買
鑽石珠寶
陳廣記
大九龍中一號
珠玉寶
燈飾
巧藝
香港灣仔高士打道84—87號
電話：726148
九龍何文田太平道一號　電話：847714
尖沙咀松山道大号　電話：620560
真正英國GM油渣機
GRAY式用通
總代理北極公司真正英國GM油渣機零件現貨
二〇七號電話：二三九〇八一至五
用戶注意
巴士遊
好美牌
Media 3
手提打字機
打價特平
惠風牌大小冷氣机
唯能優越
中國冷氣有限公司
電話229026.633776
WESTINGHOUSE
Westinghouse
由995元起
冷氣機
寫字樓
德輔道中德成大厦二樓
冰利室
九龍柯士甸道四〇二號
巴士遊
Comfort
塑膠海綿
互業用傳真
UNDERWOOD
永聯打字機行
香港中環威靈頓街
電話240303　254921　667249
祥發隆傢俬裝飾公司
專門代客設計
電話173-5
TEL: 724309
代客貯貨
倉貨
分類廣告
尚有
刊在第七張第三頁
質地靚
經濟實惠
舒適耐用
價錢平
簿利主義
遠近馳名
大生織造廠
旺角水渠道
電話：八〇七四
各國留學
緯安旅行社
UNDERWOOD
永聯打字機行
香港中環威靈頓街
電話240303　254921　667249

華僑文化

香港風雨文藝社暑期計劃新工作

香港風雨文社，安後，限期寄交回該社秘書處整理後，公開發表。

（二）七月份舉行第三十六次研討會，并於會上選舉第三屆執行委員會新職員。

（三）舉辦文藝講座：該社已決定於本年八月二十二日（星期日）假座香港大會堂九樓南演講室舉行「第二次公開文藝講座」，至於詳細情況，請留意該社稍後消息。

（四）九月十二日出版該社鉛印非賣品綜文藝社刊——「風雨藝林」第四號。

讀史

蘇彥武

朱仙名鎮·治然飛，五百羅漢圖殺·正待青黃龍夜擒，踏破賀蘭山缺·壯志凌雲，先聖寧魂·國恥終須雪·江山如錦，豈容強虜分裂？

怎料奸相黑天，金牌急召·旌旗蔽風折·父老鄉親悲號·英雄氣絕·淚為保安，酒祝復興·烽火西湖熱，長城倒塌！千秋變指當決。

木蘭花慢讀史

吳天放

列文章五字，刻灰腹，奏忠臣·慷慨倒戈，仍安強泊·聊寄吟身·殺半·殘行萬里，隔中原，遠調保龍魂·虬髯及空不屈，鐵案還有芳魂·征塵·馬上銅琶魂·英落志雄中·記三千閥門，一彈指頃，倏忽煙塵·夜雨倍傷神·怎能聽明鼓戰，酣官早樂天，金輪·

百字令

蘇彥武

可憐江水西天盡，渡渡何然飛越·百萬雄師連機雲，月照風高赤壁·一青衫陳千年古戰，折戟空餘鐵·黃州遷客，扣舷獨吊·長憶當年，從容談笑，坐待三軍滅·魚水君臣相得也，讓間豈容遍舌？鼎足未分，東風不便，史冊翻新頁。沈吟拋淚遙然，天高難說。

木蘭花慢

潘思敏

倚窗春夜讀，紹代，李夫人·嘆粉黛三千，憐伊解得，寵色榮·悲·怨風年起，任天成，之力·遂雪魂·欲見爭如不見，低回蛾袖秋波·聽盡詰踏蘭絲蓉·還盡詰踏蘭絲蓉·酒入愁腸·自·忙中歲月催人老，刻後興圖忍共·清·芳·軍初肥花正發，拂鞭隊馬向長安。

（前題）　蕭葵明

蛇鬼夜啼孤寵死·鶴山頭榮譽起·四百餘年大樂成，耿耿炎精照水·楊華成卒夜輝火·山東豪傑紛堤·馬上辛勤歲年久，鳥雀人力勝·鶴鶴絕不爭·返江·舉·宮中·雖麗宮涼·猛士空思四方守·功臣已死三族夷·殘魂千秋鄉故鄉·

（前題）　劉孔淳

杯酒連春寒·酒入愁腸·自·澤外風雲方險惡·世間人事日變·忙中歲月催人老，刻後興圖忍共·清·芳·軍初肥花正發，拂鞭隊馬向長安。

（前題）　芝隱

萬物同經旅，千秋各競存·縱橫稱治亂，慨慕矯時昏·

（前題）　蘇彥武

縱論英雄曾飲酒，賦詩橫槊何豪·滿眼事悲歌起，誰復西陵洛目勞？

四面單邊

現成旺舖

南角道12——16號

有入伙紙一連三間面積約三千尺

分間租售均可有意請電842060或827060洽

特價現貨

特價平售

旺角道17—19號唐樓

電話　846990　807543

五樓廠房

特價出售

全面積九千餘呎

實用面積六千餘呎

四面單邊

剩餘物品

高息樓宇

高息樓售

光猛唐樓

花園洋樓

工廠租售

本報中區辦事處設在九龍代理佐敦道碼頭處

華僑日報

分類廣告

（登刊）二天八元　三天十元

（每段）大字四個　細字四十

一天四元

資徵期上

現貨唐樓

寶樹樓

四面單邊

特大唐樓

現貨租售

旺舖租售

福榮唐樓

長沙大樓

界限街大樓

樓街弼

太平大樓

隆大

即賣即住　即日做契

厦大華粥

厦大華裕

厦大華德

厦大華光

厦大華都

聯合大樓

大道中——六十號——中勝行寫字樓預售

全層約3360呎

或分為1200餘呎　900餘呎　800餘呎　700餘呎

接洽處：萬宜大厦三樓232室

電話：227955　237626

正華大厦

風凰大樓

松山大厦

樓唐鉅華

樓靚地旺

文熙大厦

衍興大厦

南安大樓

成安大樓

景德樓

錦德大厦

嘉德樓

新德利

立誠唐樓

新發大厦

啓明街

新塘地街

嘉華大厦

上海街

黃金大厦

成利

福安

收租樓宇

新角旺街

樓華福

樓榮福街

石硤尾街

東榮大樓

東合大厦

記章

有利大樓

現新貨樓

香島大厦

建豐唐樓

建益大樓

鹿其麟閣

海宮大厦

樓星文

樓榮蘭大街

道敦彌樓大立獨

鴻星大厦

鴻福大厦

環海大厦

英華大厦

中環旺舖

鴻星大厦

恒生信託

恒興建築公司新樓出售

長安大厦

公園大厦

忠信置業公司

聯邦

書報

1965 香港年鑑（第十八回）

最新出版

搜羅最廣　資料最多　參考最便　代價最低

商行·工廠·學校·社團·家庭·個人必備

精裝一冊　港幣拾元

星期樂園

雷、電、雨三部曲

雨田

雷聲隆隆

打雷的時候，我們聽聽響的雷聲常常是接連不絕的。這究竟是什麼原因呢？

打雷，就是帶正負電荷的雲塊或雲塊與地面之間互相放電而中和的現象。在放電過程中，會發生強烈的爆炸聲，同時會產生強烈的光，同時會使空氣中的傳播的速度為每秒三百四十四米。當氣溫升高時，聲速隨增大。雷聲的傳播也不例外。

在放電時，參加放電的雲塊的數目一般是非常大的，我們所看到的閃光，有些長達幾公里，而凡是有閃光的地方就有爆炸的聲發出，這樣，同時發出的爆炸聲，大反射，一個雷聲經多次反射后傳到人耳中時，就變成了連續的幾個聲響，只是它們的響度不一樣罷了。

上述是形成雷聲的原因。

此外，還有一個比較次要的原因是，雷聲在傳播過程中，有沒進土壤，受過土上的灰粉被沖掉，地面的洗禮以後才會有繞質出現。

但是，這種觀點，並不正確。因為早在水蒸氣形成，因點以前，在水蒸氣凝結的時候，已知飛機穿在空中，沒有什麼改變，但凡是被捲入這種「紅潮」的焦點都要死掉。偶然有個別沒有死的魚，還可供食用，但是已死的魚，都會變成毒魚。

凡當「紅潮」時，海水可能有各種顏色，如呈黃綠色，黃色，褐色，紅或紅色，而且散發出一種能刺激呼吸器官的氣味。這種刺激作用經過過濃，也不會消失。

雷、電、雨三部曲

雨田

雷聲隆隆

……

電光閃閃

……

雲和雨

……

雨和傘

京尚

黃梅時節家家雨

梅逸士

天氣漫談

本週專題

預測天氣

雨而潤，風而晴，月暈而風

人造雨與乾冰

飛客

海角一笑

懼內丈夫！

星期樂園

新聲　東城　仙樂
港九首輪影院聯合廣告
新聲　樂聲
大華　麗都
新華　豪華
今天早請期假
稻垣浩
東城　新聲
神拳鐵拳
今天重隆獻映
燒火山金橋
SAN FRANCISCO
今天獻映
今天續映
醫生護士家春
THE NEW INTERNS
積林黎
城東　仙樂　新聲
皇后　皇都　麗聲
倫敦百老匯國際
樂宮　樂台　利舞
今天請末週早
南北泰山
荒漠爭霸戰
East of Sudan
淑窈女窕
MY FAIR LADY
今天獻映
今天續映
城天焚火記
SODOM AND GOMORRAH
新華五場
半時二十場早
笑！
笑甩牙，得冇賠！
烏龍鄉鄉
瑪森姬愛·拉斯得彼
川流不息
龍虎鬥
THE GUNFIGHT AT THE O.K. CORRAL
票房長龍
FULL HOUSE
唔一堆何唯簡得何
眼頭止頭直睇止
睇、大！大、有
沙漠雄
上的女人
彩七麗塊
荒漠爭霸戰
East of Sudan
今天早請末週
南北泰山
華豪　新華　都麗　樂聲　仙樂　東城　新聲　皇后　皇都　麗聲　倫敦　百老匯　國際　樂宮　樂台　荷李活　華僑

CHINESE CULTURE INSTITUTE LIBRARY WAN KUO-KAI

兒童週刊

第七四七期　劉惠瑾主編

玻璃塔

丁文

玻璃塔有一種特殊的魔力，誰走近了便會睡在地上。美美爲了要救被困在塔上的父親，她想出了一個很妙的方法，這方法是怎樣的呢？

從前有一個英俊的青年，名叫哈瑪，守着，也沒見他走出來，」美美發現例子，但不管得很，他要打開了，「可能他從子生下一個小女孩之後便去世了，哈瑪很傷心，決意不再續娶，專心一意地去養育女兒，所以不論任何人來勸他，也勸搖不了他的決心。

十年過去了，哈瑪的女兒長得越來越漂亮，很像她母親，常常跑來的婦人推門進來，就有一樣常要事要與哈瑪單獨談，於是哈瑪叫美美到外面玩，關上裏只剩下那婦人和哈瑪。美美在屋外等到不黑，還不見那婦人出來，覺得很奇怪，一推門，進去，一看，爸爸，但聽不到回音，美美找遍了全屋也找不到哈瑪，「奇怪，他回那兒去？門是關着的，怎麼會沒有人呢？」美美記起魚游在河邊，看見河裏有幾條鯉魚在游着，美美想起了父親，又哭起來了。鯉魚游近她，探出頭來問：「小姑娘，你爲什麼這樣傷心呀？」

美美把自己的不幸遭遇告訴牠，鯉魚聽了，高興地說：「啊，原來你就是美美，我正要找你呢，你父親現被困在玻璃塔上，因爲他長得漂亮，給女巫看中了，今天她來向他求婚，但你父親拒絕了，女巫一氣之下，給他施了魔法，把他關在玻璃塔內，這塔也是施了魔法的，無論誰人走近塔旁，就會睡熟的。」

「不管怎樣危險，我也要去救父親，請告訴我，玻璃塔在什麼地方呢？」

「它在霧谷的下面，從這裡朝南走六英里，便到了，說不定路上有許多阻碍的，只要你勇敢，便可救到你父親。說你成功，再見！」鯉魚說完，便游進水裏，游去了。

美美緊記着鯉魚的話，次日一早便出門去找父親，到了正午，她來到了霧谷，那裡有很濃厚的霧，伸手不見五指，這是女巫所施的魔法，她父親被關禁着的玻璃塔，單單雖然辨不出東南西北的方向，可是她憑在曠野中發現高高的塔，塔下縱橫交錯地鋪滿了人，她也親眼看到這塔的魔力，有幾個行人，無意中走得太近了些，立即打呵欠，擦眼皮，便躺下來睡着了。美美看到這情況，她恐怕自己抵不住魔力，便立刻回家去，找了一大串小鈴，把它繫在手上、頸上和脚上，然後跑到霧谷去，小鈴「叮叮叮」的響着，使她非常滑醒，後來，她走到塔下，這塔是水晶玻璃砌成的，很美麗，美美拾起頭來，看見父親在塔頂的一間房裏，顯得非常憂愁；她又看見女巫拿了許多東西要送給哈瑪，美美一聽，拒絕了。美美但哈瑪拒絕了。美美大聲喊一聲：「爸爸！爸爸！」哈瑪聽到女兒的聲音，很高興地奔出來，伸手要接住女兒，但哈瑪一觸到空氣，便變成一隻小燕子，小燕子飛了一個圈，正要和美美打招呼，忽然看見一隻野狼向美美跑來，嚇得他大叫：「美美，快跑，野狼來了。」美美聽見了野狼，便往回跑了。跑到村口，原來這野狼不見了，原來這野狼是女巫使魔法來騙美美的。

美美救不到父親，很傷心地坐在大樹上，哭起來的女子出現在她面前，問她爲什麼哭，美美便把一切經過告訴她。

「小姑娘，不要難過，我來幫助你，我是一個仙女，不過，玻璃塔裏的勇子的窗子，那麼就要你把女巫口上，這時女巫剛好引出來，我再對付他出去了，一隻小燕子就在樹梢上，「爸爸！爸爸！」

「誰叫我？」

「一隻小燕子，她是你的女兒。」

「多可愛的女巫呀，竟把你變成一隻小鳥。」

「不，親愛的爸爸，這是一個仙女幫助我的，我現在來救你呢，快快把繩縛好，爬出塔來吧！」

哈瑪正要爬出去時，女巫忽然進來了。看見小燕子，非常生氣：「哼，你這小東西，竟敢變了小燕子來欺騙我，好哇，你是送死來了。」陰險的女巫把繩拋到塔外後，拿了石子就往小燕子擲去，小燕子立刻飛出塔外，女巫不甘心地逃走，便變了一條飛龍去追，那弱小的燕子那麼飛龍很高興地見到了父親，快呢，眼看小燕子快要被追上了，突然跑地生活在一起。

（一）雨

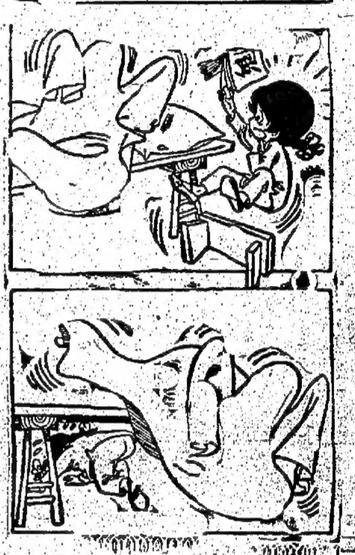

死了，隨着，他的一切魔法也消失了，被切成碎塊，變成一條飛龍，很高興地見到了父親，美美死了，原來這條飛龍是女巫的變化，她的一切魔法也消失了。

海蒂

小品

（六）輪椅上的女孩子

在法蘭福特，有一座豪華的大廈。那裡一無二的小主人，是個行動不便的女孩子，克蘭拉，她整天的坐在輪椅上不能動，不能跑，陪伴她的，只有寂寞。「爲什麼還不來呢？」克蘭拉這孩兒是個樣呆的吧？

「海蒂，你叫什麼名字？」殷殷的目光，使海蒂覺得並不好受。

「什麼？沒有領洗的名字嗎？」

「我不知道！」

「天！這就是問答嗎？」管家尖叫着，回頭轉向香塔，「這孩兒是個樣呆的吧？」

「不，管家小姐，她因爲從來沒有機會學習禮儀，所以才這樣的，可是她是個聰明孩子，很快就會學會的。」香塔連忙解釋。

「但我會告訴你，我們需要一個和克蘭拉小姐年紀相仿的，我們小姐今年十二歲，這孩子看來……」

「是的，她看來小了點，」香塔耐心地解釋，「但我想不會相差太遠，她已經十年了。」

「不，絕絕說我是人類。」海蒂糾正管。

「什麼？小了四歲——那麼，你學過什麼？」

「沒什麼？」

「你學過驗管，學過認字嗎？」

「從來沒有。」

「天呀，不懂驗管，不認識字。香塔，你帶這個什麼也不懂的小東西來幹什麼？我早跟你說過，我們要的是一個能夠陪小姐一起讀書的人。」

「是的，你曾經這麼說過，」香塔說，「可是你也說過你要一個與衆不同的女孩子。海蒂自小住在山上，她有着別的孩子沒有的氣質所以我帶她來了，這點你應該清楚。我說過，海蒂是個聰明的女孩，她很快會學懂一切。嗅，對不起，我出來得太久了，我的女主人正等着我回去，我得走了。」香塔說完，便匆匆離去了。

「可不是？算術啦，科學啦，歷史啦，科學啦，都要死背的，不死背便答不出來，我們的腦子有多大，裝得下這許多的東西？」

彭令弼更氣憤地說：「平時要我們死背書，現在連字典也要死背，我真不明白，離這除了「死背」，就沒有別的方法？」

我沒有說什麼，不過，我也是反對死背書的，雖然我不知道什麼是更好的方法，但我知道這不是好方法。放學的時候，我跟着香塔說：「我很快就回來了，我一定給你們買一些的會客室今天開幕了。來的小客人真不少呀！歡迎！歡迎！歡迎！我們歡迎兒童週刊的每一個小讀者都來這裏，互相介紹，互相認識。

因爲客人很多，會客室地方比較小，因此，今天只介紹四位小讀者，其他以後每期按來信先後刊登。

（一）黃廣成小朋友

黃廣成小朋友今年十歲，在九龍諸聖學校讀四年級，他最喜歡聽故事，特別是一些動聽的寓言，他又是個小運動家，最喜歡賽跑。劉瑞賢小朋友，你希望做一個年只有七歲，在聖德工程師高班讀六年級，年齡十三歲。他雖然年紀小，但望你現在開始要努力，他已經立下一個很好的志願，他說：「我希望長大後做一個治病人的醫生。」黃廣成小朋友，做一個醫生除了學問好，還要有好的品德，我知道你是個聽父母和先生說話的好孩子，並且功課很好，你只要不斷努力，一定可以達到你的願望。

（二）劉瑞賢小朋友

劉瑞賢小朋友今年十歲，在九龍諸聖學校讀四年級，他喜歡聽故事，特別是一些動聽的寓言，他最喜歡賽跑。劉瑞賢小朋友，你希望做一個醫生，志願很高，問題呢，一些問題，或者讀便說說你會說的話。

（三）準備兩張明年大的近照，把兩張照片貼在原稿紙的末尾。

（四）把稿紙及照片寄在信封裡，信封面上寫：寄香港荷里活道華僑日報兒童週刊編輯先生收。貼上郵票及封口後投到郵筒裡。

我們收到你的參加來件之後，就會抄寫在本版上，並且有文字介紹你是一個可愛的孩子，如果你的來信寫得很通順，一定是個好孩子，身體有缺德不要緊，只要有一個純良的心地就好。如果見童週刊的小讀者們，快來參加吧！

（三）林東麟小朋友

林東麟小朋友在聖德學校讀六年級，年齡十三歲。他喜歡賽跑，還很喜歡和妻兒帶魚。林東麟小朋友，你爲什麼不會官立上午小學呢？你的來信寫得很通順，你的來信故事，懂得給你講解好嗎？

（四）林耀强小朋友

林耀强小朋友，今年十四歲，在德明夜中學晚上年級，他最喜歡玩下棋和乒乓球，功課方面，代數學得最好。林耀强小朋友，你一定是個愛動腦筋的好少年，一對代數有興趣，還很好。代數學生都怕數科，你一定是個讀者，互相認識。

親愛的小朋友：

你喜歡到我們的「會客室」來作客嗎？歡迎你來參加，參加辦法是這樣的：

（一）用原稿紙寫上你的姓名、年齡、出生日期、學校、級別、地址，寫及你的興趣、志願及特長。

（二）可以寫上一些短短的說話，比如談談你的家庭，問問題，或者讀便說說你會說的話。

（三）準備兩張明年大的近照，把兩張照片貼在原稿紙的末尾。

（四）把稿紙及照片放在信封裡，信封面上寫：寄香港荷里活道華僑日報兒童週刊編輯先生收。貼上郵票及封口後投到郵筒裡。

我們收到你的參加來件之後，就會抄寫在本版上，並且有文字介紹你是一個可愛的孩子，如果你的來信寫得很通順，一定是個好孩子，身體有缺德不要緊，只要有一個純良的心地就好。如果見童週刊的小讀者們，快來參加吧！

編者

再見吧，爸爸！

小芝編　冬冬圖

（一）在西班牙海邊一個城市裡，有一個愉快幸福的家庭，爸爸名叫海貝爾，他有一個漂柔的妻子和兩個天真可愛的孩子。

（二）有一年春天，海貝爾乘船到丹麥去辦一點重要的事。臨上船，他吻別了妻子和孩子，還親切地對孩子說：「我很快就回來了，我一定給你們買一些玩具娃娃。」

（三）花謝了，花又開了。第二年春天，海貝爾還沒有回家，孩子們夢裡也喊着爸爸，媽媽一天比一天消瘦。每天晚上，他們都在聖母像前祈禱，求爸爸平安回來。

（四）到了秋天，一個黃昏，有一個男人上門來，這是海貝爾的表哥，他帶回來一個不幸的消息：船在半途遇到颶風，風浪把船捲走了。表哥幸而乘上救生艇，但海貝爾恐怕那生命還難理了。

（五）海貝爾的妻子聽見這消息，撫面奔到海邊去，想跳到海裡自殺。但海貝爾的表哥進來阻止她，極力安慰她。以後還常常來探望他們，常常給孩子們講故事。

（六）海貝爾並沒有死。他抓着半截桅桿，飄流到一個荒島，後來遇到一艘路經的船，把他救了，船是駛到英國去的。當時英國和西班牙打仗，不能回西班牙去，連寄一封信都不可能。

（七）隔年後，戰事停息，海貝爾高興得在倒前跪下，通航了，他買了船票和妻子和娃娃，乘上火車，回到故鄉去，可是當他走近屋子，孩子們還呼喚他的表哥做爸爸。他在屋內和他的家人在一起，孩子們看見表哥做爸爸。

（八）海貝爾萬分傷心地離開了。當他從別人口中知道事情經過，並且知道他表哥和他的妻子剛剛結婚，他就決定不讓家人知道他生存的消息，再乘上原船重回英國去了。

每週瑣語

「會客室」是什麼？

這天當他打開本刊一看，便給一段消息吸引住了，他看了一遍，似乎還有些不明白的，便拿來問我說：「會客室是什麼？」

我把他拉到我的身邊坐下，用手指向四週一指說：「這是客廳，是不是？」他點點頭，我繼續說：「這個客廳是我招呼兩三個朋友的地方，但是那個會客室，却是招呼許多許多小朋友的地方。」

「你說錯了，那不是地方，只不過是報紙上的一角吧了！」我的小侄兒天真的說。

我也給他引笑了說：「不錯，那個「會客室」只不過是個抽象的名詞吧了，我們借着報紙的一角落，登出小朋友的照片，讓大家彼此認識認識，因爲我們都是愛讀兒童週刊的小讀者，說不定將來會成爲知己的朋友，那麼，會客室便是我們友誼的橋樑了。況且我知道小朋友們的心裏，常常都有許多問題，不知去問誰好，現在，我們有了那「會客室」，有問題時，便可以寫到會客室裏，室裏有姑姑叔叔爲你們解答，有時我也會在那裏答你們的問題，不是很有趣嗎？我希望你也趕快參加，進來做我們的小客人吧！」

我的小侄兒溜着烏黑的眼睛，點點頭，忙跑到他的睡房裏。一會兒，拿出一張原稿紙，塡好了各項，還貼上兩張相片，交給我說：「我最先交，先給我登出。」我笑着對他說：「恐怕你不算最先哩，我知道這消息發表後，一定已經有不少小朋友寄信到報館去排隊，輪着次序刊出。」

他聽了，也非常大方地說：「不要緊，遲早都會登出來，小朋友們遲早也會認識我，我先認識一些小朋友也好的。」

我覺得我這個小侄兒眞會說話啊。

劉姐姐

會客室

兒童週刊的會客室今天開幕了。來的小客人眞不少呀！歡迎！歡迎！歡迎！我們歡迎兒童週刊的每一個小讀者都來這裏，互相認識。

因爲客人很多，會客室地方比較小，因此，今天只介紹四位小讀者，其他以後每期按來信先後刊登。

小王的傳

石巴作　夏雪畫

田小俊校
我要當醫生
我要當醫生
我要當醫生

黃鶯兒

梁育藍

「打起黃鶯兒，莫教枝夜啼，啼時驚妾夢，不得到遼西。」

偶然，從鱗房裏，聽到一位正在金中夢的女學生念起了那麼一首古詩，竟使我的腦海間浮起了一個忘懷已久的可愛又可憐的少女臉影來。……

那是十多年前的舊事了。這故事可說是相當有姿緻的，除了充滿感傷的人情味以外，還存在着這個社會，這個時代的一些不知應怎樣解答的問題。

我是至今還沒有想出一個真正完滿的答案來呢。

記得第一次看見她的時候，她的名字叫芝蘭，地點是在海旁的一家中上級的旅店裏。

那時候，她還是一個很天真的女孩子，滿臉充滿無邪的氣息，一張甜甜的圓臉孔，笑起來時浮起一個醉人的酒窩，眼睛總活潑像是會說話似的一汪汪的瞳子里永遠流露愉快的神彩，菱角形的咀吧，彷彿一顆剛從上海來到這莊的外貌看，你就估道她是一個正明，光潤她那端莊的外貌看，你就估道她是一個正在學校念書的純潔中學生，你決不相信她竟然會是那麼一個靠出賣青春賺錢的女郎！如果你不是真正知道她的底蘊的話。

而事實上，她却已是一個在風塵中打滾的「壞女人」了。這是我親眼看見的。

那還能有甚麼辦法不相信呢？

由於一個很偶然的機會，那天我是到那旅店里去看一個從遠道歸來的朋友，和她「遲近」上了。

事實的經過是如此的，讓我寫下在這里吧：

那天我和我的朋友見過面以後，忽然看見從隣房裏走出來一個漂亮的少女（她正是住在我朋友的隣隣，那清新活潑的可愛姿影，使我頓時地被征住了。我的心靈就像被了一潭清涼的藥劑似的！當時雖然仍是炎夏，能都正感到苦熱的威脅，但她的出現，却使我覺得這個世界好像已從夏天走到了涼沁沁的秋天。

炎熱不見了，一個人的苦悶情緒也消失了！

她彷彿是一個無邪的天使，一個聖潔的真女，她容貌上的溫柔的亮光，拂照着我，使得我感到心胸寬慰開朗。

不過，你可別以爲我是個色迷迷的人。我敢對天發誓，我當時是絕對沒有半點邪念的！

我感覺得我喜歡她。她的臉相使我高興。

我既不出理由爲甚麼會歡喜她？我就是直覺地感到她是我眼里的一個神聖的形像。

其實，在這世上，有多少賴此的事又能夠完全得出解釋來的呢？

何況，是一個男人在第一眼里歡喜上一個女人！

那是多麼平常的一回事？平常得每一天，每一個時刻，每一分，每一秒鐘都是可以發生的。

如果你不嫌煩長心話話，如果你不僞裝你是一個道學先生，請告訴我：你是否也有過「其名其妙」地喜歡上一個人？那樣的經驗。甚至不論你是男人或者女人！

何況，出現我面前的更是一個美麗可愛的少女？

我歡喜上她。不用說明理由。那也是非常正常的人之常情呀！

雖然。我既不出來。那到底是一種甚麼感念？但在我的心里。我是把她看成我的妹妹那般歡喜着的。

而到此時止。我實在還不知道她常是那麼一個所謂「墮落的靈魂」！

要你背付出金錢。她就能發出一個跳出賣青春賺錢的女郎的「愛情」。雖然你不一定買到她的「愛情」。但總可以買到她的「肉體」！

例如使知道。我也不會後悔的！（當然我後來是一定知道的了。）

當我的朋友看見我眼睛的盯着她時，朋友就知道我對她一定有一種特殊的感覺。於是，他把她的「身份」告訴了我。

我聽了以後，一時真感到有點意外和驚異，但旋即那種驚異就消去了。

那有甚麼值得驚異的呢？

在普天之下，尤其在這個「亂世」裏，其麼事情不是常常可以發生的麼？

我不能連一點後悔的觀念都沒有，而且，跟着而來的是一個更奇怪的思想在我的心內升起。

在一種好奇心的驅使下，我竟然想到有打從她身上去探討一番的必要。

不管我這種意識是「要得」還是「要不得」，也不管我的朋友怎樣勸我無謂去多沾惹煩惱，我終於喚「茶房」去把她「請」到我們的房間來了。

相信誰都知道，在這個紙醉金迷的社會，如果你想作一次「嫖客」，那隨便你跑到任何一間客店公寓裏，你都是很容易可以做到的。（一）

（武林外史續稿未到暫停）

天羅地網

何行

「你剛才的行爲，就必須要有錢，要錢就必須有工作，這句話把他吸引住了。」

「那你打吧！」

「我才不打你自吃了。」

「你自知錯了，該自吃耳光。」

老周把腋窩上去說。

「我才不打你自吃耳光。」

老周笑了，果起手來，左右手各在臉上搧了二光，又重又響，才說：「你該當了吧？」

「孩子，你叫甚麼名字？」

當郭小羅笑嘻嘻地問他。

「你客應跟我合作，希望得到一份豐富的工作。」

「郭小羅問。他「當然是聽到很合適的工作。」

「這樣的孩子做這些工作太可惜。」

「你客應跟我合作甚麼？」

「這句話把他吸引住了。」

「當然是願意做用？」

當他走到了一間餐室，門口貼着一張紅紙，上面寫着：「請耳光。」

「你客應把他推外賣道工一名，即日合作。」

「我才不打你自吃耳光。」

「你客應把他推外賣道工一名，即日合作。」

然走去，先吃了一頓晚飯，晚上就開始換喫咖啡的工作。

「孩子，你叫甚麼名字？」

當郭小羅換喫咖啡，看他這副樣子，又好笑，便問他。

「我的名字叫芝蘭。」

「你客應跟我合作甚麼？」

「郭小羅問。他「當然是聽到很合適的工作。」

「這句話把他吸引住了。」

「當然是願意做用？

香港瞭望

希望在明天

夏季大馬票昨已開彩，二百多萬張持票人大部份大失所望。其實，香港人殺橫財的機會多得，本年度港府首期獎券，明天便開售了。

信不信由你

熱了，連日氣溫升至八十多度，冷落已久的夏老爺又大出風頭，小少人正把冬衣收入板底。然而，「未食五月粽，寒衣未可送」那句古諺，你相信嗎？（方）

吃穀種

工廠區的金絲，最近有一反常現象，賣金人少，賣金人多；給狗兒馬兒咬傷了，工人又去賣金。可是，工人們究竟收穫了多少金呢？

節衣縮食

平民區裏若干茶餐廳，每逢週末和星期日特別暢旺，但到了星期一星期二却又冷淡起來。當人們忙着刨馬經狗經時，樂於大吃大喝；要是給狗兒馬兒咬傷了，自然要節衣縮食啦！（正）

祇望吃平米

零售米商實接向入口米商買米，警方感又根據這個申請，便進行調查，假如認爲「個底」嚴妥，便不獲批准，據說警方調查的標準，主要是審查申請者是否有案底，或者是否曾經被拒絕，有擊射劫掠，同時還要熱開槍例，其例大約有二百多人，當然與警察相同，規定如遇對方以武器向自己襲擊，或妨碍職守，否則，領槍牌者要接受警方推測；槍械是封匪乘夜行刦爲看更人發覺，才能夠開槍

工人在界

英減附加稅後英商仍觀望
橡膠業訂單少
工人工作縮減
月中收入減少生活易不維持

自英國上月宣佈減收附加稅百分之五以來，英商對港貨已恢復信心，若干行業近已紛紛接獲英方新單，但橡膠行業目前仍未見英商有落單之趨向，前途未可樂觀。工人工作，僅賴部份非洲及本港少量訂單，暫時維持。

據橡膠製造業職工會理事長郭育平女士指出：橡膠業多以銷英為第一市場，自英國實行加稅以來，英商隨即停止落單及暫停付運。截至目前止，英政府雖宣佈減收附加稅，然英商仍未見有落單，而港方若干工廠，有鑑於輸英橡膠製品賺錢不多，故皆不肯減價接做，至會員間仍無發展。

郭女士謂：橡膠業自英國減收附加稅以來，曾舉行若干次會議，加強與其他行業相比，相差甚遠，故多不願回廠工作。目前剩下者多於一般年紀較長之工人，及部份女工。

目前由於非洲訂單已漸減少，未轉業之工人，無於工作不足，故各廠工作方式，以便增加收入維持生計。可是中間不做工作有限，而星期天及夜工停工，一般工人雖拼命找入息，平均仍僅達二百餘元，生活相當清苦。

目前由於非洲訂單已漸減少，未轉業之工人，無於工作不足，故各廠工作方式，以便增加收入維持生計。可是中間不做工作有限，而星期天及夜工停工，一般工人雖拼命找入息，平均仍僅達二百餘元，生活相當清苦。

目前本港橡膠業工人工資，平均每日僅收二元左右，生活不易維持。工人只能繼續不休息，繼續工作，統計彼等近年收入頗減，始能維持。

工人去工作，僅賴部份非洲及本港少量訂單，昨據橡膠制造業職工會理事長郭育平女士指出：橡膠業多以銷英為第一市場，自英國實行加稅以來，英商隨即停止落單及暫停付運。截至目前止，英政府雖宣佈減收附加稅，然英商仍未見有落單，而港方若干工廠，有鑑於輸英橡膠製品賺錢不多，故皆不肯減價接做，至會員間仍無發展。

郭女士謂：橡膠業自英國減收附加稅以來，曾舉行若干次會議，加強與其他行業相比，相差甚遠，故多不願回廠工作。目前剩下者多於一般年紀較長之工人，及部份女工。

目前由於非洲訂單已漸減少，未轉業之工人，無於工作不足，故各廠工作方式，以便增加收入維持生計。可是中間不做工作有限，而星期天及夜工停工，一般工人雖拼命找入息，平均仍僅達二百餘元，生活相當清苦。

目前本港橡膠業工人工資，平均每日僅收二元左右，生活不易維持。工人只能繼續不休息，繼續工作，統計彼等近年收入頗減，始能維持。

推廣薄利政策
促進勞資兩利
熟練工友經驗之談

「同樂」是一個機構，同樂設在繁鬧繁榮區，日中早午兩市衝的地點。然前，賓至如歸，至十一時才稍疏，中午之後，一直到晚上，想在那兒搖位，是一件不容易的事。這理在那裏呢？肥仔、鋼工友的心水，比相差甚遠，故多不願下者多於一般年紀較長之工人，及部份女工。

目前由於非洲訂單已漸減少，未轉業之工人，無於工作不足，故各廠工作方式，以便增加收入維持生計。可是中間不做工作有限，而星期天及夜工停工，一般工人雖拼命找入息，平均仍僅達二百餘元，生活相當清苦。

目前本港橡膠業工人工資，平均每日僅收二元左右，生活不易維持。工人只能繼續不休息，繼續工作，統計彼等近年收入頗減，始能維持。

「賓至如歸」，由早晨稍疏，中午之後，一直到晚上，想在那兒搖位，是一件不容易的事。這理在那裏呢？肥仔、鋼工友的心水，比相差甚遠，故多不願回廠工作。目前剩下者多於一般年紀較長之工人，及部份女工。

目前由於非洲訂單已漸減少，未轉業之工人，無於工作不足，故各廠工作方式，以便增加收入維持生計。可是中間不做工作有限，而星期天及夜工停工，一般工人雖拼命找入息，平均仍僅達二百餘元，生活相當清苦。

目前本港橡膠業工人工資，平均每日僅收二元左右，生活不易維持。工人只能繼續不休息，繼續工作，統計彼等近年收入頗減，始能維持。

「賓至如歸」，由早晨稍疏，中午之後，一直到晚上，想在那兒搖位，是一件不容易的事。這理在那裏呢？肥仔、鋼工友的心水，比相差甚遠，故多不願回廠工作。目前剩下者多於一般年紀較長之工人，及部份女工。

目前由於非洲訂單已漸減少，未轉業之工人，無於工作不足，故各廠工作方式，以便增加收入維持生計。可是中間不做工作有限，而星期天及夜工停工，一般工人雖拼命找入息，平均仍僅達二百餘元，生活相當清苦。

目前本港橡膠業工人工資，平均每日僅收二元左右，生活不易維持。工人只能繼續不休息，繼續工作，統計彼等近年收入頗減，始能維持。

原因複雜

據阿炳哥指出：「我們目下的業務，一改舊作是單調的，而又煩瑣的，拉鈴或拉繩打鐘。工時人客上落完畢，要刻「威非路」。到站車就付車資，那麼一收銀、打孔、給票，一切過做完，當然是一方便，省後來便利的事。可是，日子久了，駕輕就熟，事事能夠拿得起，放得下，待遇自然有改善的希望。

修工作的陳姓工友來說，一般工人雖於工作不足，故不採取流動跑走，以便等待生計。

目前雖有非洲訂單，且有饗於該工資，有氣有力，有的人雖轉業，致大量寄年工人轉業。目前雖有非洲訂單，可是究非大宗接做，可是究非大宗年青工人，有氣有力，過低，與其他行業相比，相差甚遠，故多不願回廠工作。目前剩下者多於一般年紀較長之工人，及部份女工。

人工年青部門轉業

郭女士謂：橡膠業自英國減收附加稅以來，曾舉行若干次會議，加強與其他行業相比，相差甚遠，故多不願回廠工作。目前剩下者多於一般年紀較長之工人，及部份女工。

目前由於非洲訂單已漸減少，未轉業之工人，無於工作不足，故各廠工作方式，以便增加收入維持生計。可是中間不做工作有限，而星期天及夜工停工，一般工人雖拼命找入息，平均仍僅達二百餘元，生活相當清苦。

目前本港橡膠業工人工資，平均每日僅收二元左右，生活不易維持。工人只能繼續不休息，繼續工作，統計彼等近年收入頗減，始能維持。

眼看四面
耳聽八方
工作熟練
不慌不忙

工作方便

誰都知道：每一個人，由於先天品賦的不同，以及後天客觀條件的影響——包括教育、環境的影響，對其愚賢才智，有所決定。古人所謂：「上等之人，教而不善，中等之人，教而後善；中等之人，不教自善；下等之人，教而不善，愚而不肖。」教以「將相本無種，男兒當自強」的道理，以期有為者，亦無不交辦，頭頭是道。樣樣比較，便做得有樣有模，樣樣比較，便做得有樣有模，樣樣比較，便做得有樣有模，